

แผนปฏิบัติการ

ประจำปี ๒๕๖๘



ปรียัติ

๑



สืบสาน ส่งต่อ ต่อยอด



ประยุกต์

๒



พสาน สร้างสรรค์ อย่างลึกซึ้ง

ปฏิบถ

๔



ฟื้นฟู เยียวยานำพากลบสู่ ความสว่าง สงบ

ปฏิบัติ

๓



ค้นหา “ตน” เติม “คน” เสริมสร้าง “สังคม”

ปฏิรูป

๕



พลิก เปลี่ยน ปรับ รับการเปลี่ยนแปลง

กองนโยบายและแผน

- ฝ่ายวิเคราะห์นโยบายและแผน
- ฝ่ายวิเคราะห์งบประมาณ
- ฝ่ายขับเคลื่อนนโยบายและแผน

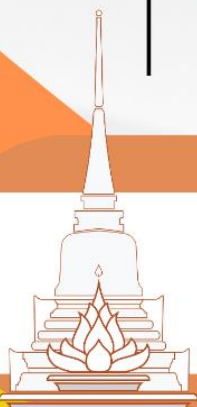

คำนำ

แผนปฏิบัติการประจำปีงบประมาณ พ.ศ. ๒๕๖๘ มหาวิทยาลัยมหามกุฏราชวิทยาลัย ได้ดำเนินการจัดทำขึ้นตามแผนแม่บทภายใต้ยุทธศาสตร์ชาติ ๒๐ ปี แผนพัฒนาเศรษฐกิจและสังคมแห่งชาติฉบับที่ ๑๒ แผนการศึกษาแห่งชาติ พ.ศ. ๒๕๖๖ – ๒๕๘๐ (ฉบับแก้ไขเพิ่มเติม) แผนอุดมศึกษา ๑๕ ปี ฉบับที่ ๓ พ.ศ. ๒๕๖๐ – ๒๕๗๔ ปรัชญาการอุดมศึกษาไทยและระบบอุดมศึกษาใหม่ด้านการสร้างบัณฑิตและพัฒนากำลังคน และกรอบของยุทธศาสตร์การจัดสรรงบประมาณรายจ่ายประจำปีงบประมาณ พ.ศ. ๒๕๖๘ แผนกลยุทธ์ทางการเงินมหาวิทยาลัยมหามกุฏราชวิทยาลัย ตลอดจนแผนพัฒนา มหาวิทยาลัยมหามกุฏราชวิทยาลัยระยะ ๕ ปี (พ.ศ. ๒๕๖๘ – ๒๕๗๒)

แผนปฏิบัติการประจำปีงบประมาณ ๒๕๖๘ ฉบับนี้ ประกอบด้วย ๕ เป้าหมาย ๒๒ ผลผลิต ๔๗ แนวทางการพัฒนา และ ๕๘ ตัวชี้วัด ตามวิถีทั้ง ๕ แห่งการพัฒนามหาวิทยาลัย โดยจัดโครงการทั้งสิ้น ๔๑๔ โครงการ และกิจกรรมอันเป็นสาระสำคัญตามเป้าประสงค์สูงสุดในการดำเนินงานของมหาวิทยาลัย ตลอดจนแผนการจัดสรรงบประมาณรายจ่ายประจำปีงบประมาณ พ.ศ. ๒๕๖๘

มหาวิทยาลัยมหามกุฏราชวิทยาลัย หวังเป็นอย่างยิ่งว่าการดำเนินงานตามแผนปฏิบัติการประจำปีงบประมาณ พ.ศ. ๒๕๖๘ จะเป็นกรอบแนวทางในการขับเคลื่อนพันธกิจ วิสัยทัศน์ และเป็นคู่มือให้ผู้ที่มีส่วนเกี่ยวข้องใช้ในการดำเนินงาน กำกับ ติดตามให้บรรลุเป้าหมายของมหาวิทยาลัย ต่อไป

มหาวิทยาลัยมหามกุฏราชวิทยาลัย



หน้า

คำนำ	ข
สารบัญ	ค
บทสรุปผู้บริหาร	๑
ประกาศการจัดกลุ่มสถาบันอุดมศึกษา	๒
ความเชื่อมโยงของแผนปฏิบัติราชการประจำปีงบประมาณ ๒๕๖๘	๒-๑๘
แผนปฏิบัติราชการประจำปีงบประมาณ ๒๕๖๘	๑๙-๓๗
ตารางแผนปฏิบัติราชการตามงบประมาณรายจ่ายประจำปีงบประมาณ ๒๕๖๘	๓๘-๗๓



ส่วนที่ ๑ บทสรุปผู้บริหาร

มหาวิทยาลัยมหามกุฏราชวิทยาลัย เป็นสถาบันอุดมศึกษาในกลุ่มที่ ๔ กลุ่มพัฒนาปัญญาและคุณธรรม ด้วยหลักศาสนา โดยมุ่งเน้นการจัดการศึกษาทางวิชาการ โครงการและกิจกรรมทางพระพุทธศาสนา แก่พระภิกษุ สามเณร ให้สามารถสืบทอดบรรพชาพระพุทธศาสนาได้อย่างยั่งยืน และคฤหัสถ์สามารถนำไปเป็นฐานประยุกต์ใช้ในการดำเนินชีวิต หรือมีส่วนร่วมในการร่วมขับเคลื่อนและแก้ไขปัญหาทางสังคม อีกทั้งมุ่งยกระดับคุณภาพงานวิจัยทางด้านศาสนาปรัชญาให้มีมาตรฐานทางวิชาการในระดับสากล สร้างสหสาขาการวิจัยพระพุทธศาสนาข้ามศาสตร์เพื่อเคียงคู่ไปกับสรรพวิทยาของมวลมนุษยย์ จากพลวัตทางสังคม ที่เกิดการเปลี่ยนแปลงขึ้นอย่างรวดเร็วในวันนี้ เป็นโจทย์ใหญ่สำคัญที่ทำให้มหาวิทยาลัยต้องปรับมุมมองในการให้บริการการศึกษาที่เหมาะสมกับความต้องการสอดคล้องการดำเนินชีวิตในปัจจุบันและให้ความสำคัญกับการพัฒนาทุกองคาพยพ จึงเป็นการปรับปรุงพัฒนาแผนปฏิบัติการประจำปีงบประมาณ ๒๕๖๘ ขึ้นเพื่อพร้อมต่อการสร้างทรัพยากรมนุษย์ให้มีทักษะที่เพียงพอต่อการดำเนินชีวิตในยุคปัจจุบัน

การพัฒนาคุณภาพการศึกษาเป็นเรื่องที่มหาวิทยาลัยให้ความสำคัญ เพราะตระหนักถึงกระบวนการศึกษาที่ดีมีประสิทธิภาพสอดคล้องกับการเปลี่ยนแปลงในปัจจุบัน ความรู้ที่ได้จากการศึกษาภาคทฤษฎี และภาคปฏิบัติสามารถนำไปใช้ประโยชน์ได้จริงจึงจะช่วยทำให้ประเทศพัฒนาไปข้างหน้าและประชาชนมีคุณภาพชีวิตที่ดีขึ้น ในปีงบประมาณ ๒๕๖๘ มหาวิทยาลัยมหามกุฏราชวิทยาลัย ยังมุ่งปรับปรุง และพัฒนาหลักสูตรให้ทันสมัย จัดทำหลักสูตรระยะสั้น ขยายโอกาสทางการศึกษาเพื่อส่งเสริมการเรียนรู้ตลอดชีวิต พัฒนาโครงการและกิจกรรมในการสร้างความรู้ สร้างคุณภาพชีวิต และสร้างภูมิคุ้มกันให้แก่เด็ก เยาวชน และคนสูงวัย ตลอดจนกลุ่มผู้พลาดโอกาส ขาดโอกาส ด้อยโอกาส กลุ่มผู้เปราะบางทางเศรษฐกิจและสังคมหรือกลุ่มผู้มีปัญหาเฉพาะ เพื่อร่วมแก้ไขปัญหาด้านความไม่เสมอภาคทางการศึกษา (Inequality education) ของประเทศไทย ควบคู่ไปกับการพัฒนาและแก้ไขปัญหาสังคม ปรับบทบาทของมหาวิทยาลัยฯ เป็น Digital University พัฒนเทคโนโลยีให้สามารถยกระดับการบริหารจัดการแบบเบ็ดเสร็จตามพันธกิจของมหาวิทยาลัย เชื่อมโยงกับทุกการดำเนินงานในทุกมิติอย่างเต็มประสิทธิภาพ จัดให้มีการบูรณาการ องค์ความรู้ สหวิทยาการ ในด้านต่าง ๆ เพื่อให้เกิดงานวิจัยในระดับสากล สามารถใช้เป็นฐานข้อมูลในการอ้างอิง พัฒนาความรู้ใหม่ ๆ โดยเน้นการพัฒนาจิตใจและการน้อมนำปรัชญาเศรษฐกิจพอเพียงร่วมกับปรัชญาทางพระพุทธศาสนา มาประยุกต์ใช้เพื่อพัฒนาคนให้เป็นมนุษย์ที่สมบูรณ์ด้วยภูมิปัญญา (Human Wisdom) และเยียวยาพินฟูจิตใจ มนุษย์ให้มีคุณธรรมจริยธรรมมากขึ้นตามวิสัยทัศน์ ที่ว่า “ร่วมพัฒนาพลเมืองโลก ด้วยการผสานแก่นแท้ของพระพุทธศาสนาที่มั่นคง ให้ดำรงอยู่ในฐานะโครงสร้างพื้นฐานทางปัญญาของมนุษย์ในอนาคต”



พระธรรมวชิรจินดาภรณ์, รศ.ดร.

อธิการบดีมหาวิทยาลัยมหามกุฏราชวิทยาลัย

ส่วนที่ ๒ การเชื่อมโยงแผน

ประกาศการจัดกลุ่มสถาบันอุดมศึกษา กระทรวงการอุดมศึกษา วิทยาศาสตร์ วิจัยและนวัตกรรม ได้ออกประกาศ เรื่อง “การกำหนดให้สถาบันอุดมศึกษาสังกัดกลุ่มสถาบันอุดมศึกษา ประจำปีการศึกษา ๒๕๖๖ โดยให้มหาวิทยาลัยมหามกุฏราชวิทยาลัย เป็นสถาบันอุดมศึกษาที่สังกัดอยู่ในกลุ่มที่ ๔ คือ กลุ่มพัฒนาปัญญาและคุณธรรมด้วยหลักศาสนา ตามจุดมุ่งหมาย พันธกิจ ยุทธศาสตร์ ศักยภาพ และผลการดำเนินการที่ผ่านมา ตลอดจนความพร้อมของคณะวิชาทั้งหมดที่มีอยู่ในสถาบัน

ความสอดคล้องกับแผน ๓ ระดับ ตามนโยบายของมติคณะรัฐมนตรี ความเชื่อมโยงของแผนปฏิบัติราชการประจำปีงบประมาณ พ.ศ. ๒๕๖๘

๑) ยุทธศาสตร์ชาติ ด้านการพัฒนาและเสริมสร้างศักยภาพทรัพยากรมนุษย์

- (๑) เป้าหมาย
- ๑.๑ คนไทยเป็นคนดี คนเก่ง มีคุณภาพ พร้อมสำหรับวิถีชีวิตในศตวรรษที่ ๒๑
 - ๑.๒ สังคมไทยมีสภาพแวดล้อมที่เอื้อและสนับสนุนต่อการพัฒนาคนตลอดช่วงชีวิต

๒) ประเด็นยุทธศาสตร์

- ๒.๑ ปรับเปลี่ยนค่านิยมและวัฒนธรรม
- ๒.๒ พัฒนาศักยภาพคนตลอดช่วงชีวิต
- ๒.๓ ปฏิรูปกระบวนการเรียนรู้ที่ตอบสนองต่อการเปลี่ยนแปลงในศตวรรษที่ ๒๑
- ๒.๔ ตระหนักถึงพหุปัญญาของมนุษย์ที่หลากหลาย
- ๒.๕ เสริมสร้างให้คนไทยมีสุขภาวะที่ดี
- ๒.๖ สร้างสภาพแวดล้อมที่เอื้อต่อการพัฒนาและเสริมสร้างศักยภาพทรัพยากรมนุษย์

๓) การบรรลุเป้าหมายตามยุทธศาสตร์ชาติ เพื่อให้บรรลุเป้าหมายตามยุทธศาสตร์ชาติ มหาวิทยาลัยมหามกุฏราชวิทยาลัย ได้วิเคราะห์และจัดทำแผนปฏิบัติราชการประจำปี ๒๕๖๘ ให้มีความสอดคล้องกับยุทธศาสตร์ชาติ โดยการสร้างความเข้มแข็งของมหาวิทยาลัยฯ ในฐานะสถาบันศาสนาที่บริการวิชาการ และบริการสังคมตามแนววิถีพุทธ มหาวิทยาลัยได้ดำเนินการปรับปรุง ยกระดับการจัดหลักสูตร โครงการ และกิจกรรมแบบบูรณาการเพื่อใช้เป็นเครื่องมือในการพัฒนาเสริมสร้างความรู้พหุปัญญาที่หลากหลายของมนุษย์ ตลอดจนแก้ไข ลดปัญหาและลดภาระของสังคมโดยใช้วิชาการ หลักธรรมคำสอนทางพระพุทธศาสนาตั้งแต่ระดับต้น ระดับกลาง และระดับสูง ผ่านการจัดการเรียนการสอนทั้งภายใน และภายนอกมหาวิทยาลัยฯ อีกทั้งมีส่วนช่วยในการผลักดันพลังบวร (บ้าน วัด ราชการ) พัฒนาด้านจิตใจพลเมืองสู่สังคมโลก ปลูกฝังค่านิยม และวัฒนธรรมอันดีงาม ส่งเสริมให้มีสุขภาพจิต สุขภาพใจที่ดี มีความสุข มีจิตสาธารณะ สำนึกรับผิดชอบต่อส่วนรวม เท้าทันต่อสถานการณ์ และการเปลี่ยนแปลง อาทิ **โครงการพระสอนศีลธรรมในโรงเรียน** ที่มีเครือข่ายพระสอนศีลธรรมในกรอบอัตรา ๖,๗๐๐ รูป แบ่งออกตามวิทยาเขต และวิทยาลัยทั่วประเทศในสังกัดของมหาวิทยาลัยมหามกุฏราชวิทยาลัย ซึ่งได้รับความร่วมมือจากรัฐบาลในการขับเคลื่อนผ่านกระทรวงศึกษาธิการโดยได้จัดหลักสูตรการเรียนการสอนด้านพระพุทธศาสนาให้กับพระสอนศีลธรรมในโรงเรียน โดยมีเนื้อหาความรู้เพื่อสร้างภูมิคุ้มกันท่ามกลางความวุ่นวายจากการเปลี่ยนแปลงในสังคมที่มุ่งการแข่งขันเพื่อความสำเร็จให้แก่เด็ก และเยาวชน ชดเชยปัญหาการมีค่านิยมฟุ้งเฟ้อ หลงใหลในวัตถุ การบริโภคนิยม ตลอดจนปัญหาด้านพฤติกรรมของเด็กวัยรุ่น ซึ่งเป็นวัยที่กำลังเรียนหนังสือ และเป็นทรัพยากรมนุษย์ที่สำคัญของประเทศ โดยโครงการพระสอนศีลธรรมในโรงเรียนได้พัฒนาพระสอนศีลธรรมในโรงเรียนให้มีความรู้ ความสามารถ มีทักษะในการเผยแผ่ สามารถนำวิชาการทางพระพุทธศาสนาไปถ่ายทอดเชื่อมโยงกับสถานการณ์ในปัจจุบันเพื่อเป็นแนวทางให้แก่เด็กและเยาวชนนำไปปรับใช้ได้อย่างเหมาะสม ชี้นำให้มีพฤติกรรมที่ดี อันจะนำไปสู่การเป็นกำลังสำคัญในการพัฒนาประเทศชาติในอนาคต เช่นเดียวกับ **โครงการแม่ชีและ**

นักศึกษาสอนศีลธรรมในโรงเรียน ซึ่งมหาวิทยาลัยมหามกุฏราชวิทยาลัย ตระหนักถึงความสำคัญของสังคมไทยที่ถือได้ว่าเป็นสังคมชาวพุทธ อันมีพระพุทธศาสนาเป็นศาสนาประจำชาติที่ควรค่าแก่การศึกษา และยึดเหนี่ยวจิตใจสืบเนื่องจากสภาพวิถีชีวิตของผู้ในสังคมไทยที่ปัจจุบันต้องเผชิญ กระแสสังคม เศรษฐกิจ การเมืองและวัฒนธรรมทำให้เกิดภาวะสับสนในวิถีชีวิต ค่านิยมและภูมิคุ้มกันทางสังคมลดทอนจนก่อให้เกิดการเบี่ยงเบนทางพฤติกรรม อาทิ การขาดความยั้งคิด การใช้ความรู้สึกหรืออารมณ์เป็นที่ตั้ง การละเลยในคุณธรรม จริยธรรม การขาดศีลธรรม ตลอดจนจนเป็นโรคซึมเศร้า ซึ่งปัญหาเหล่านี้ได้ส่งผลกระทบต่อเด็ก เยาวชน นักเรียน นักศึกษา ที่อาจหลงผิดและมีพฤติกรรมที่เบี่ยงเบนไปในทางไม่พึงประสงค์ เช่น เกี่ยวข้องกับยาเสพติด ทะเลาะวิวาท ขาดวินัยในการดำเนินชีวิต และขาดการยั้งคิด เป็นต้น ดังนั้นจึงมีความจำเป็นเร่งด่วนในการปลูกฝัง กลุ่มเกลาด้วยหลักธรรมทางพระพุทธศาสนาเพื่อสร้างภูมิคุ้มกันในชีวิตให้เด็กและเยาวชนมีสำนึกรับผิดชอบชีวิต มีสติพิจารณาอย่างคิด ตลอดจนมีจิตใจใฝ่ดีและมีพลังใจที่เข้มแข็ง โดยสนับสนุนให้แม่ชีเข้าไปสอนศีลธรรมในโรงเรียนเพื่อเป็นการเผยแผ่หลักธรรมคำสอน ส่งเสริมการศึกษาให้กับเยาวชนในโรงเรียนต่าง ๆ เสริมสร้างประสบการณ์แก่นักศึกษาให้ได้ร่วมสืบทอดพระพุทธศาสนา นำหลักคำสอนของพระพุทธศาสนามาใช้เป็นแนวทางในการปฏิบัติหรือใช้แก้ไขปัญหาชีวิต ปลูกฝังศีลธรรม วัฒนธรรมและขนบธรรมเนียมประเพณีอันดีงาม รู้จักบำเพ็ญตนให้เป็นประโยชน์ต่อสังคม อีกทั้งเพื่อเป็นการเตรียมความพร้อมให้นักศึกษาสามารถดำรงชีวิตอยู่ร่วมกับผู้อื่นได้อย่างมีความสุข เติบโตอย่างมีคุณภาพ ตลอดจนจนเป็นบุคคลที่สามารถนำวิชาการทางพระพุทธศาสนาไปถ่ายทอด เชื่อมโยงกับสถานการณ์ ในปัจจุบันและนำไปปรับใช้ชีวิตประจำวันได้อย่างเหมาะสม อันจะนำไปสู่การเป็นกำลังสำคัญในการพัฒนาชุมชน สังคมและประเทศชาติในอนาคตต่อไป ซึ่งมีค่าเป้าหมายในปี ๒๕๖๘ เพิ่มขึ้นร้อยละ ๑๐ จากรากปีฐาน



การนี้ มหาวิทยาลัยมหามกุฏราชวิทยาลัยได้จัดให้มี**โครงการสอบธรรมศึกษา** ซึ่งเป็นโครงการที่ส่งเสริมให้นักเรียน นักศึกษาได้ใกล้ชิดกับวิชาการทางพระพุทธศาสนา อันได้แก่ วิชาพระพุทธธรรม วิชาพุทธประวัติ วิชาธรรมะ และวิชาวินัย สร้างโอกาสในการศึกษาภาษาบาลี-สันสกฤต ตลอดจนข้อปฏิบัติหลักธรรมที่สามารถเชื่อมโยงกับชีวิตประจำวัน มิใช่เพียงแค่นำไปสอบแต่ยังสามารถนำความรู้ไปพิจารณา ตัดสินใจ และเห็นจริงตามหลักธรรมนั้น ๆ ซึ่งมหาวิทยาลัยมหามกุฏราชวิทยาลัย ได้รับความไว้วางใจจากคณะสงฆ์ให้ขับเคลื่อนหลักสูตรธรรมศึกษาชั้นตรี โท เอก ผ่านกรรมการมหาเถรสมาคมดูแลรับผิดชอบนักเรียน นักศึกษา ในการสอบธรรมศึกษาทุกปี เป็นต้น ทั้งนี้ได้ปรับปรุงรูปแบบกระบวนการเรียนรู้ที่ตอบสนองต่อการเปลี่ยนแปลงในศตวรรษที่ ๒๑ หรือยุคชีวิตวิถีใหม่ (New Normal) ที่มุ่งสร้างแนวทางในการปรับเปลี่ยนพฤติกรรมดำรงชีวิต และวิธีการเรียนรู้ผ่านแพลตฟอร์มหลักสูตรออนไลน์ หรือโปรแกรมต่าง ๆ ในช่วงการแพร่ระบาดของเชื้อไวรัสโคโรนา (COVID-๑๙) ให้สอดคล้องกับเป้าหมายยุทธศาสตร์ชาติ ว่าด้วยการปฏิรูปกระบวนการเรียนรู้ที่ตอบสนองต่อการเปลี่ยนแปลงในศตวรรษที่ ๒๑

อนึ่ง มหาวิทยาลัยมหามกุฏราชวิทยาลัย ได้ให้ความสำคัญกับการพัฒนาการเรียนรู้ และศักยภาพของมนุษย์ในทุกกลุ่มเป้าหมายไม่ว่าจะเป็นบรรพชิต เด็ก เยาวชน ผู้ใหญ่ ผู้สูงอายุ ตลอดจนกลุ่มผู้พลาดโอกาส ขาดโอกาส และด้อยโอกาสทางการศึกษา (กลุ่มเปราะบางทางเศรษฐกิจ และสังคม กลุ่มผู้พิการ และกลุ่มผู้ที่มีความต้องการพิเศษ

ด้านการเรียนรู้ ตลอดจนกลุ่มผู้มีปัญหาเฉพาะ) ให้ได้มีโอกาสในการพัฒนาตนเองโดยไม่ทิ้งใครไว้ข้างหลังตลอดช่วงชีวิต ซึ่งมหาวิทยาลัยได้ดำเนินการจัดสรรทุนการศึกษา โดยเน้นให้มีความรอบรู้อย่างกว้างขวาง แต่ยังสามารถคงความเชื่อมโยงไปยังศาสตร์ต่าง ๆ ผ่านการบูรณาการองค์ความรู้จากสหสาขาวิชาเข้ากับหลักคำสอนอันถูกต้องของพระพุทธศาสนาโดยอาจารย์ที่มีความรู้ มีประสบการณ์เชี่ยวชาญด้านพระพุทธศาสนาในระดับสูง และยังเป็นที่เคารพนับถือจากสังคม อาทิ **โครงการทุนการศึกษาสมเด็จพระสังฆราชเจ้า (วาสนมหาเถร) ในพระสังฆราชูปถัมภ์** เป็นทุนการศึกษาที่ให้ความสำคัญกับการพัฒนาบรรพชิตซึ่งเป็นศาสนทายาทผู้เผยแผ่พระพุทธศาสนาด้วย **เจ้าพระคุณ สมเด็จพระอริยวงศาคตญาณ สมเด็จพระสังฆราช สกลมหาสังฆปริณายก (นายกสภามหาวิทยาลัย)** มีพระดำริเกี่ยวกับนโยบายการจัดการศึกษาของมหาวิทยาลัยมหามกุฏราชวิทยาลัยว่า **ควรมีทุนการศึกษาที่จัดตั้งไว้เพื่อให้พระภิกษุ และสามเณรได้ศึกษาที่มหาวิทยาลัยจนจบหลักสูตร อันจะเป็นการสร้างศาสนทายาทเพื่อเผยแผ่พระพุทธศาสนา โปรดประทานพระนามว่า " ทุนการศึกษาสมเด็จพระสังฆราชเจ้า (วาสนมหาเถร) ในพระสังฆราชูปถัมภ์ "** และประทานพระอนุญาตให้มหาวิทยาลัยมหามกุฏราชวิทยาลัย ดำเนินการบริหารทุนการศึกษา มหาวิทยาลัยจึงดำเนินการประกาศ และประชาสัมพันธ์ทุนการศึกษาไปยังจังหวัดต่าง ๆ ทั่วประเทศเพื่อเปิดโอกาสให้พระภิกษุและสามเณรที่มีความเป็นเลิศทางวิชาการ มีโอกาสได้รับการศึกษาในระดับที่สูงขึ้นทุกปีการศึกษา อันจะส่งผลให้พระภิกษุและสามเณรได้รับการศึกษาในหลักสูตรที่ทันสมัยเข้ากับบริบทของสังคมและสถานการณ์การเปลี่ยนแปลงของโลก ในยุคปัจจุบัน โดยบูรณาการสอนควบคู่กับวิชาอื่น ๆ ตามหลักพระพุทธศาสนาที่ถูกต้อง อีกทั้งเพื่อเป็นการเตรียมความพร้อมในโครงการ **" ทุนสมเด็จพระอริยวงศาคตญาณ (อมฺพรมหาเถร) ในพระสังฆราชูปถัมภ์ "** ในพระดำริเจ้าพระคุณ สมเด็จพระอริยวงศาคตญาณ สมเด็จพระสังฆราช สกลมหาสังฆปริณายก ให้พระภิกษุ สามารถไปศึกษาต่อเพื่อพัฒนาทักษะเฉพาะและประสบการณ์รอบด้านจากมหาวิทยาลัยคุณภาพสูงในต่างประเทศ มีวิสัยทัศน์ตลอดจนมีศักยภาพเพียงพอสำหรับการสนองงานพระศาสนา และนำความรู้ประสบการณ์ที่ได้ศึกษาจากสถาบันการศึกษาชั้นนำในต่างประเทศมาช่วยในการขับเคลื่อนมหาวิทยาลัยให้สามารถร่วมพัฒนาพลเมืองโลกด้วยการผสานแก่นแท้ของพระพุทธศาสนาที่มั่นคง ให้ดำรงอยู่ในฐานะโครงสร้างพื้นฐานทางปัญญาของมนุษย์ในอนาคต เป็นส่วนหนึ่งในการผลักดันอนาคตทางการศึกษาต่อไป ทั้งนี้ยังจัดให้มีโครงการทุนสนับสนุนการศึกษาแก่พระภิกษุ สามเณร และแม่ชี เงินอุดหนุนค่าใช้จ่ายทุนสนับสนุนการศึกษาแก่พระภิกษุ สามเณรที่ยากจน และศาสนทายาท ทุนการศึกษาแก่นักศึกษาคฤหัสถ์ ตลอดจนทุนฝึกอบรมระยะสั้น นอกจากนี้ มหาวิทยาลัยยังจัดให้มีโครงการพัฒนาทักษะ และศักยภาพอีกมากมาย เช่น โครงการศูนย์ศึกษาพระพุทธศาสนาวันอาทิตย์ โครงการสัปดาห์วิชาการ โครงการพัฒนาทักษะจำเป็นในศตวรรษที่ ๒๑ โครงการพุทธภาษาเพื่อพัฒนาการสื่อสารและพัฒนาพลเมืองโลก อันจะเป็นการยกระดับการพัฒนาศักยภาพคนในทุกช่วงวัยให้มีความรู้ มีสติปัญญา ควบคู่ไปกับการพัฒนาคุณธรรม และจริยธรรมอย่างสมดุล ให้คนไทยเป็นคนดี คนเก่ง และมีคุณภาพ พร้อมสำหรับวิถีชีวิตในศตวรรษที่ ๒๑ สร้างสังคมไทยที่มีสภาพแวดล้อมที่เอื้อและสนับสนุนต่อการพัฒนาคนตลอดช่วงชีวิต เป็นทรัพยากรที่ทรงคุณค่าและสามารถเป็นกำลังสำคัญต่อการพัฒนาประเทศในอนาคตได้ตามเป้าหมายของยุทธศาสตร์ชาติ



แผนแม่บทภายใต้ยุทธศาสตร์ชาติ

๑. ประเด็น การปรับเปลี่ยนค่านิยมและวัฒนธรรม

(๑.๑) เป้าหมายระดับประเด็นของแผนแม่บทฯ

- **เป้าหมาย** คนไทยมีคุณธรรม จริยธรรม ค่านิยมที่ดีงาม และมีความรัก และภูมิใจในความเป็นไทย มากขึ้นนำหลักปรัชญาของเศรษฐกิจพอเพียงมาใช้ในการดำรงชีวิต สังคมไทยมีความสุข และเป็นที่ยอมรับ ของนานาชาติประเทศมากขึ้น
- **การบรรลุเป้าหมายตามแผนแม่บทฯ** มหาวิทยาลัยมหามกุฏราชวิทยาลัย ได้ศึกษายุทธศาสตร์ชาติ ในประเด็นการปรับเปลี่ยนค่านิยมและวัฒนธรรม ซึ่งเป็นอีกหนึ่งภารกิจหลักของมหาวิทยาลัย ในฐานะ สถาบันอุดมศึกษาทางด้านพระพุทธศาสนา โดยมหาวิทยาลัยฯ ได้จัดทำแผนปฏิบัติการประจำปี ๒๕๖๘ ให้สอดคล้อง **เน้นการจัดให้มีหลักสูตรกลุ่มวิชาพระพุทธศาสนา BU และ GE** ที่มีเนื้อหาวิชาเกี่ยวกับพัฒนาการ ของพระพุทธศาสนา พระไตรปิฎกศึกษา ภาษาบาลีและสันสกฤตเพื่อการค้นคว้าพระพุทธศาสนา ภาษาอังกฤษ และเทคโนโลยีสารสนเทศเพื่อการเผยแผ่พระพุทธศาสนา นวัตกรรมวัดเชิงท่องเที่ยว พุทธศิลป์และโบราณคดี การปฏิบัติกรรมฐานเบื้องต้น ศาสนาเพื่อการพัฒนา พระพุทธศาสนากับวิทยาการร่วมสมัย ตลอดจนพระพุทธศาสนา ในการดำรงชีวิตที่สอดแทรกคุณธรรม จริยธรรม ตั้งแต่เริ่มต้นในการเข้าเป็นนักศึกษาของมหาวิทยาลัย จนจบหลักสูตร ไม่น้อยกว่า ๓๐ หน่วยกิตโดยประมาณ ซึ่งเป็นกลุ่มวิชาที่มุ่งพัฒนาผู้เรียนให้มีความรอบรู้อย่างกว้างขวาง มีโลกทัศน์ ที่กว้างไกล มีความเข้าใจในธรรมชาติ ตนเอง ผู้อื่น และสังคม เป็นผู้ใฝ่รู้ สามารถศึกษาค้นคว้าด้วยตนเอง คิดอย่างมี เหตุผล สามารถใช้ภาษาในการติดต่อสื่อสารสื่อความหมายได้ดี มีคุณธรรม ตระหนักในคุณค่าของศิลปะและวัฒนธรรม ทั้งของไทยและของประชาคมนานาชาติ สามารถนำความรู้ไปใช้ในการดำเนินชีวิต ดำรงตนอยู่ในสังคมได้เป็นอย่างดี เพื่อให้เป็นบัณฑิตที่สามารถไปประกอบสัมมาชีพในการดำรงชีวิต และสร้างสาธารณประโยชน์ต่อสังคม ทั้งนี้ ยังมีกิจกรรมและโครงการที่มุ่งพัฒนาปลูกฝังด้านค่านิยม และวัฒนธรรมที่พึงประสงค์ของประชาชนทุกช่วงวัย ควบคู่กันไปในอีกหลากหลายโครงการ โดยอีกหนึ่งในภารกิจที่โดดเด่นของมหาวิทยาลัยคือ **โครงการวิทยบริการสอน พระพุทธศาสนาในเรือนจำ** อันเป็นโครงการตามพระราชกระแสรับสั่งของสมเด็จพระกนิษฐาธิราชเจ้า กรมสมเด็จพระเทพรัตนราชสุดาฯ สยามบรมราชกุมารี ในการนี้ มหาวิทยาลัยมหามกุฏราชวิทยาลัย ได้ทำความร่วมมือกับ กรมราชทัณฑ์ เปิดหลักสูตรวิทยบริการสอนพระพุทธศาสนาในเรือนจำ/ทัณฑสถาน จำนวน ๒๕ แห่งทั่วประเทศ ซึ่งมีวัตถุประสงค์เพื่อส่งเสริมสนับสนุนการจัดการศึกษาด้านพระพุทธศาสนา และขยายโอกาสให้แก่ผู้ต้องขังโอกาสทางการศึกษาโดยเฉพาะผู้ต้องขังที่ได้รับการศึกษาด้านพระพุทธศาสนา ตลอดจนเป็นการพัฒนาพฤติกรรมนิสัยผู้ต้องขัง ในการสร้างคนดีคืนสู่สังคม หลักสูตรที่ใช้สำหรับการจัดการศึกษาในเรือนจำ มีชื่อว่า หลักสูตรศิลปศาสตรบัณฑิต สาขาวิชาพระพุทธศาสนา โดยหลักสูตรนี้ได้รับความเห็นชอบจากสภาวิชาการ ในคราวประชุมครั้งที่ ๖/๒๕๖๓ เมื่อวันที่ ๒๔ มิถุนายน ๒๕๖๓ และเปิดรับนักศึกษาประจำปีการศึกษา ๒๕๖๓ เป็นปีแรก โดยมีนักศึกษาทั้งสิ้น จำนวน ๖๐ ราย จากเรือนจำกลางบางขวาง จังหวัดนนทบุรี และเรือนจำกลางระยอง จังหวัดระยอง ซึ่งจะสำเร็จ การศึกษาในหลักสูตรศิลปศาสตรบัณฑิต สาขาวิชาพระพุทธศาสนา หลักสูตรปริญญาตรี ๔ ปี โครงการนี้ผู้ต้องขัง ได้ให้ความสนใจ และตั้งใจศึกษาในด้านพระพุทธศาสนา เนื่องจากสามารถนำหลักธรรมคำสอนไปขัดเกลาชีวิต และแสดงให้เห็นว่าตนให้ออกาสตัวเองในการพัฒนาความรู้ พฤติกรรมและพร้อมแล้วที่จะกลับตัวเป็นคนดี กลับไปทำประโยชน์และใช้ชีวิตในสังคมได้ตามปกติได้อีกครั้งหลังพ้นการกักขัง ยังมี**โครงการพัฒนาสตรีทาง พระพุทธศาสนา** มหาวิทยาลัยมหามกุฏราชวิทยาลัย ให้ความสำคัญกับการฝึกอบรมซึ่งถือเป็นส่วนหนึ่งในการพัฒนา

และยกระดับสตรีให้มีคุณภาพ นับเป็นการสร้างความเสมอภาค ส่งเสริมให้สตรีมีบทบาทสามารถสร้างคุณค่าให้กับตนเองและสังคมได้ทุกรูปแบบ การนี้ มหาวิทยาลัยฯ ได้มุ่งเน้นการพัฒนาขีดความสามารถทั้งด้านเจตคติ ค่านิยม ความรู้ ความสามารถในการดำเนินชีวิตอย่างผู้มีภูมิคุ้มกันโดยใช้หลักวิชาการทางพระพุทธศาสนาเป็นฐานสอดคล้องกับมาตรฐานสากล นอกจากนี้มหาวิทยาลัยฯ ได้มุ่งส่งเสริมการเป็นอยู่อย่างพอเพียง เช่น โครงการส่งเสริมเครือข่ายชุมชนเป็นสุขตามปรัชญาเศรษฐกิจพอเพียง และโครงการก้าวอย่างกล้าพัฒนาตนสู่ชุมชนตามศาสตร์พระราชา เป็นต้น การส่งเสริมวัฒนธรรมประเพณีอันดีงามในถิ่นฐานของภูมิภาคตามสังกัดของมหาวิทยาลัยฯ เช่น โครงการบุพเพตพลีสืบสานประเพณีเดือนสิบสองล้านนา โครงการอนุรักษ์ภูมิปัญญาบรรพชาล้านนา โครงการอนุรักษ์นาฏศิลป์และดนตรีพื้นบ้าน และโครงการอนุรักษ์พุทธวิถีไทย “เติมบุญบรรพ์ ย้อนวันวาน สืบสานไทย” เป็นต้น การส่งเสริมด้านการตระหนักถึงการกระทำอย่างรับผิดชอบ เรียนรู้กฎระเบียบ รู้จักความเป็นธรรมในสังคม อีกทั้งยังมีส่วนในการสะท้อนปัญหาสังคมผ่านโครงการ และกิจกรรมต่าง ๆ อาทิ โครงการเวทีสาธารณะเพื่อแสวงหาทางออกต่อสังคมไทย ตลอดจนช่วยแก้ไข บำบัด โดยใช้องค์ความรู้ วิชาการ และหลักธรรมคำสอนทางพระพุทธศาสนาเป็นฐาน โดยมีค่าเฉลี่ยทุกองค์ประกอบของดัชนีคุณธรรม ๕ ประการ ประกอบด้วย ความพอเพียง ความมีวินัยรับผิดชอบต่อสังคม ความกตัญญู ความสุจริต และการมีจิตสาธารณะ ซึ่งมีค่าเป้าหมายในปี ๒๕๖ ไม่น้อยกว่า ๔.๑๐



(๑.๒) **แผนย่อยของแผนแม่บทฯ** การปลูกฝังคุณธรรม จริยธรรม ค่านิยม และการเสริมสร้างจิตสาธารณะและการเป็นพลเมืองที่ดี

● **แนวทางการพัฒนา**

๑. ปลูกฝังค่านิยมและวัฒนธรรมผ่านการเลี้ยงดูในครอบครัว ปลูกฝังค่านิยมและบรรทัดฐานวัฒนธรรมที่ดีผ่านสถาบันครอบครัว ส่งเสริมสนับสนุนกิจกรรมที่พัฒนาในเรื่องคุณธรรม จริยธรรม การมีอัธยาศัย อดออม ซื่อสัตย์และดำเนินชีวิตตามแนวปรัชญาของเศรษฐกิจพอเพียง สร้างเสริมให้สถาบันครอบครัวเข้มแข็งและอบอุ่นผ่านหลักสูตรการจัดการเรียนการสอน และโครงการของมหาวิทยาลัยฯ

๒. บูรณาการเรื่องความซื่อสัตย์ วินัย คุณธรรม จริยธรรม และสิ่งแวดล้อม ในการจัดการเรียนการสอนในและนอกสถานศึกษา จัดให้มีการเรียนการสอนตามพระราชดำริ และปรัชญาของเศรษฐกิจพอเพียงในสถานศึกษา จัดให้มีการเรียนรู้ทางศาสนา ศิลปะและวัฒนธรรมของชาติ และภูมิปัญญาท้องถิ่น รวมทั้งการตระหนักรู้ และการมีส่วนร่วมด้านทรัพยากรธรรมชาติและสิ่งแวดล้อม ให้รองรับการเปลี่ยนแปลงทั้งในประเทศ และต่างประเทศ

๓. สร้างความเข้มแข็งของสถาบันทางศาสนาเพื่อเผยแผ่หลักคำสอนที่ดี อุปลัมภักดิ์คุ้มครองศาสนา ส่งเสริมกิจกรรมและการนำหลักธรรมทางศาสนามาใช้ในชีวิตประจำวัน

๔. ปลูกฝังค่านิยมและวัฒนธรรมโดยใช้ชุมชนเป็นฐาน อนุรักษ์ พัฒนา สืบสานมรดกทางศิลปะ วัฒนธรรมและภูมิปัญญาท้องถิ่น ทรัพยากรธรรมชาติและสิ่งแวดล้อม รณรงค์ส่งเสริมความเป็นไทยในระดับท้องถิ่นและชุมชน จัดให้มีพื้นที่แสดงมรดกทางวัฒนธรรม ส่งเสริมชุมชนให้เป็นฐานการสร้างวิถีชีวิตพอเพียง

๕. การส่งเสริมให้คนไทยมีจิตสาธารณะ และมีความรับผิดชอบต่อส่วนรวม สร้างจิตสาธารณะ และจิตอาสา โดยใช้ประโยชน์จากความก้าวหน้าทางด้านเทคโนโลยีสารสนเทศ การสื่อสารอย่างรับผิดชอบต่อส่วนรวม สร้างเสริมผู้นำการเปลี่ยนแปลง และต้นแบบที่ดีทั้งระดับบุคคลและองค์กร โดยการยกย่องผู้นำที่มีจิตสาธารณะและจิตอาสา และมีความรับผิดชอบต่อสังคม ส่งเสริมสนับสนุนให้มีกลไกการดำเนินงานในการสร้างเสริมการพัฒนาจิตสาธารณะ และจิตอาสา เพื่อสังคมและส่วนรวม โดยส่งเสริม และสนับสนุนองค์กรสาธารณะที่ไม่หวังผลประโยชน์

● **เป้าหมายย่อย** คนไทยเป็นมนุษย์ที่สมบูรณ์ มีความพร้อมในทุกมิติตามมาตรฐาน และสมดุลทั้งด้านสติปัญญา คุณธรรมจริยธรรม มีจิตวิญญาณที่ดี เข้าใจในการปฏิบัติตน ปรับตัวเข้ากับสภาพแวดล้อมดีขึ้น

๑. **การบรรลุเป้าหมาย** มหาวิทยาลัยได้ออกแบบการปลูกฝังค่านิยมและบรรทัดฐานวัฒนธรรมที่ดีผ่านสถาบันครอบครัวแบบมีส่วนร่วมในรูปแบบต่าง ๆ สร้างความเข้มแข็งของสถาบันเพื่อเป็นสถาบันหลักในการเผยแผ่พระพุทธศาสนา หลักคำสอนที่ดี ให้ความสำคัญกับการพัฒนาการเรียนรู้ในสถานศึกษาให้มีความครอบคลุมทั้ง ๓ ด้าน คือ วิชาการ วิชาชีพ และวิชาชีวิต ปลูกฝังค่านิยม วัฒนธรรมตลอดจนคุณธรรมที่พึงประสงค์ โดยส่งเสริมสนับสนุนผ่านหลักสูตรโครงการ และกิจกรรมต่าง ๆ ที่ถูกบรรจุอยู่ในแผนปฏิบัติการประจำปี ๒๕๖๘ เช่น โครงการวิทยบริการสอนพระพุทธศาสนาในเรือนจำ/ทัณฑสถาน จำนวน ๒๕ แห่งทั่วประเทศ เพื่อขัดเกลาผู้ต้องขังด้วยวิชาการทางพระพุทธศาสนาให้เป็นพลเมืองที่ดีและกลับไปใช้ชีวิตอย่างมีคุณค่าในสังคมได้อีกครั้ง หรือ **โครงการ “สาธุ โข ปัพพชชา”** ซึ่งมหาวิทยาลัยฯ ได้ขอประทานกราบทูล เจ้าพระคุณสมเด็จพระอริยวงศาคตญาณ สมเด็จพระสังฆราช สกลมหาสังฆปริณายก นั้น โปรดประทานพระกรุณาธิคุณรับไว้ในพระอุปถัมภ์ และได้โปรดเมตตาประทานชื่อว่า “สาธุ โข ปัพพชชา” อันมีความหมายว่า “การบวชนั้นแลดี” โดยกลุ่มเป้าหมาย คือ เยาวชนที่มีอายุตั้งแต่ ๑๐ ปี ไม่เกิน ๒๐ ปี ที่ได้รับความยินยอมจากผู้ปกครองแล้ว ซึ่งตลอดโครงการ สามเณรจะพำนักในมหาวิทยาลัยมหามกุฏราชวิทยาลัย และศึกษาหลักสูตรที่มหาวิทยาลัยฯ จัดขึ้น โดยมีกิจกรรม และการเรียนการสอนในวิชาพระพุทธศาสนา ที่สอดแทรกคุณธรรมและจริยธรรมในการดำรงชีวิต การอยู่อย่างไรให้เป็นสุข การทำสมาธิ การสวดมนต์ การถือศีลทำจิตใจให้บริสุทธิ์ คิดดีประพฤติปฏิบัติดี การวางตนเป็นพลเมืองที่ดี เรียนรู้ค่านิยมที่ดีเพื่อสังคมสงบสุข เรียนรู้ปัญหาทางสังคมพร้อมรับมือ และปรับตัวให้เข้ากับสภาพแวดล้อมอย่างผู้มีภูมิคุ้มกัน เรียนรู้การประพฤติตนเป็นผู้มีจิตสาธารณะ เพื่อส่วนรวมมิใช่เพื่อส่วนตน ปฏิบัติตนเป็นผู้พึงประสงค์ของสังคม ควบคู่ไปกับวิชาความรู้ทั่วไป และวิชาอื่น ๆ โดยมีพระเถรานุเถระฝ่ายวิปัสสนาธุระเป็นวิทยากรในการอบรม ตลอดจนคณาจารย์ของมหาวิทยาลัยฯ ที่มีความเชี่ยวชาญ และเป็นทีมนับถือของสังคม แม้โครงการจะสิ้นสุดลงแต่คณะสามเณรที่ได้ลาสิกขาไปแล้วจะมีวิชาคุณธรรมเหล่านี้ติดตัวไปด้วย ทั้งนี้ ยังได้มุ่งเน้นการปลูกฝังคุณธรรม จริยธรรม ค่านิยม และการเสริมสร้างจิตสาธารณะ และการเป็นพลเมืองที่ดีในรูปแบบของกิจกรรม และโครงการที่สร้างสรรค์อีกมากมายที่กำหนดเป้าหมายให้คนไทยเป็นมนุษย์ที่สมดุลทั้งด้านสติปัญญา คุณธรรมจริยธรรม มีจิตวิญญาณที่ดี เข้าใจในการปรับตัว และเข้ากับสภาพแวดล้อมได้ดีขึ้น ซึ่งมีตัวชี้วัด โดยเริ่มที่ประชากรตั้งแต่ อายุ ๑๐ ปี เป็นต้นไปมีกิจกรรมการปฏิบัติตนที่สะท้อนการมีคุณธรรม (ร้อยละภายในปี ๒๕๖๘) โดยมีค่าเป้าหมาย เพิ่มขึ้นเป็นไม่น้อยกว่า ๙๗.๐๐



ทั้งนี้ ทางมหาวิทยาลัยฯ ยังได้จัดทำโครงการที่มุ่งเน้นการส่งเสริมให้คนไทยเป็นมนุษย์ที่สมบูรณ์มีความพร้อมในทุกมิติตามมาตรฐานสากล อาทิ **โครงการธรรมะยุติความรุนแรงต่อสตรีที่ถูกกระทำ** กล่าวคือ ปัจจุบันความรุนแรงในครอบครัว ชุมชนและที่สาธารณะ ซึ่งหมายรวมถึงความรุนแรงทางร่างกาย ทางเพศ และทางจิตใจมีแนวโน้มที่จะเกิดสูงขึ้นอย่างต่อเนื่องโดยข้อมูลของศูนย์ปฏิบัติการสถานการณ์ความรุนแรงเปิดเผยสถิติความรุนแรงที่เกิดขึ้นตั้งแต่ปี ๒๕๕๙ - ๒๕๖๕ มีแนวโน้มสูงขึ้นคิดเป็น ๑๔,๐๐ ราย/ปี ซึ่งส่วนใหญ่เกิดขึ้นกับเด็กและสตรี เป็นความรุนแรงทางร่างกาย ทางเพศ และทางจิตใจ ในช่วงที่มีการแพร่ระบาดของโควิด - ๑๙ ความรุนแรงในครอบครัวของประเทศไทยเพิ่มสูงขึ้นถึง ๖๖ % ซึ่งสาเหตุส่วนใหญ่มาจากเรื่องความเครียดทางเศรษฐกิจที่ส่งผลกระทบต่อรายได้ในครอบครัวและการใช้สารเสพติด และยังมีข้อมูลจากองค์การสหประชาชาติที่ระบุอีกว่า ประเทศไทยติด ๑ ใน ๑๐ ของประเทศที่มีสถิติความรุนแรงต่อเด็กและสตรีมาอย่างต่อเนื่อง ปัจจุบันประเทศไทยให้ความสำคัญกับเรื่องสิทธิมนุษยชนเป็นอย่างมาก โดยเฉพาะเรื่องความเท่าเทียมทางเพศ แต่ปัญหาความรุนแรงทางเพศและการเลือกปฏิบัติต่อผู้หญิงไม่ได้ลดน้อยลง ความรุนแรงที่เกิดขึ้นไม่ได้ส่งผลกระทบต่อผู้หญิงเพียงฝ่ายเดียว แต่มีผลกระทบต่อเด็ก เยาวชน ครอบครัว สังคม ชุมชน จึงมีความจำเป็นที่ทุกฝ่ายต้องร่วมมือกันอย่างจริงจัง ปรับเปลี่ยนเจตคติและมีส่วนร่วมในการยุติปัญหาความรุนแรง

อนึ่ง มหาวิทยาลัยมหามกุฏราชวิทยาลัยเล็งเห็นถึงความสำคัญของการให้บริการและผลกระทบของปัญหาในการที่จะช่วยเหลือ เด็กและสตรีที่ถูกกระทำรุนแรงทางด้านร่างกายและจิตใจโดยการจัดทำโครงการที่นำเอาหลักธรรมทางพระพุทธศาสนาผสานกับแนวปฏิบัติทางโลกเพื่อช่วยแก้ไขปัญหายุวสาวและสตรีที่ได้รับผลกระทบจากความรุนแรงที่เกิดขึ้นอย่างต่อเนื่องโดยมีกิจกรรมที่เสริมทักษะ ความรู้ ความเข้าใจในการขจัดความรุนแรงต่อสตรี โดยใช้วิธีที่เหมาะสม ให้ความช่วยเหลือ ดูแล ให้คำปรึกษา สร้างความปลอดภัย ตลอดจนการฟื้นฟูทางร่างกายและจิตใจ โดยการบูรณาการหลักธรรมทางพระพุทธศาสนาประกอบกับการเรียนรู้จากสื่อสมัยใหม่ ให้เด็กและสตรีสามารถนำความรู้ไปใช้ให้เกิดประโยชน์แก่ตนเองและสังคมโดยรวม อีกทั้งมีการป้องกันและแก้ไขปัญหาความรุนแรงที่เกิดโดยมีหลักธรรมเป็นแนวทางในการเยียวยาตนเองและสังคม ให้สามารถใช้ชีวิตและดำรงตนอยู่ร่วมกับผู้อื่นในสังคมได้อย่างสันติสุข ตลอดจนเป็นมนุษย์ที่สมบูรณ์และมีความพร้อมในทุก ๆ ด้าน โดยมีตัวชี้วัดคือ เด็ก เยาวชน และผู้เข้าร่วมโครงการต้องได้ร่วมกิจกรรมที่สร้างเน้นการสร้างคุณค่ารักในตัวตนของตนเอง, สร้างพลังความเข้มแข็งของครอบครัว, สร้างปัญญา, สร้างพื้นที่ที่ก่อให้เกิดกลุ่มพลังเพื่อนและพลังชุมชนเพื่อให้เกิดความมั่นใจในชีวิตและได้รับการคุ้มครองทางสังคมให้ใช้ชีวิตอย่างเป็นปกติสุข ภายในปี ๒๕๖๘ ไม่น้อยกว่าร้อยละ ๗๐

(๑.๓) แผนย่อยของแผนแม่บทฯ การใช้สื่อ และสื่อสารมวลชนในการปลูกฝังค่านิยมและวัฒนธรรมของคนในสังคม

- **แนวทางการพัฒนา**

๑. พัฒนาสื่อสร้างสรรค์ โดยจัดเวลาและพื้นที่ออกอากาศสื่อกระแสหลักให้แก่สื่อสร้างสรรค์ รวมทั้งการส่งเสริมการใช้สื่อออนไลน์และเครือข่ายสังคมออนไลน์อย่างสร้างสรรค์ เพื่อนำเสนอตัวอย่างของการมีคุณธรรม จริยธรรม และการมีจิตอาสา จิตสาธารณะ เพื่อปลูกฝังคุณธรรม จริยธรรม และค่านิยมที่พึงประสงค์ สร้างความรู้ความเข้าใจในบทบาท สิทธิ และหน้าที่การเป็นพลเมืองที่ดี ให้กับประชาชนทั่วไป โดยเฉพาะในกลุ่มเด็ก

๒. พัฒนาสื่อเผยแพร่ เพื่อส่งเสริมให้สื่อ และสื่อสารมวลชนปฏิบัติงานบนเสรีภาพของสื่อควบคู่ไปกับจรรยาบรรณสื่ออย่างเคร่งครัด และมีความรับผิดชอบต่อสังคม พัฒนาเนื้อหาสาระที่เป็นข้อเท็จจริงและมีคุณภาพสูง รวมทั้งเสริมสร้างภูมิคุ้มกัน ความรู้ในการเลือกรับปรับใช้สื่อหรือการรู้เท่าทันสื่อและสื่อออนไลน์แก่เด็ก เยาวชน และประชาชนทั่วไป ตลอดจนการเฝ้าระวังการบริโภคสื่อที่ไม่เหมาะสม

๓. พัฒนาระบบโครงสร้างเครือข่ายด้านข้อมูล เพื่อเป็นช่องทางให้ประชาชนสามารถเข้าถึงข้อมูลข่าวสาร ที่ถูกต้อง มีคุณภาพ และเชื่อถือได้

- **เป้าหมายย่อย** สื่อในสังคมไทยมีความเข้มแข็ง สามารถสร้างภูมิคุ้มกันให้แก่ประชาชนในสังคม ทำให้เกิดสังคมแห่งการเรียนรู้ตลอดภัย และสร้างสรรค์เพิ่มขึ้น

- **การบรรลุเป้าหมาย** มหาวิทยาลัยมหามกุฏราชวิทยาลัย ใช้แผนย่อยของแผนแม่บทฯ การใช้สื่อและสื่อสารมวลชนในการปลูกฝังค่านิยมและวัฒนธรรมของคนในสังคมเป็นส่วนในการจัดทำแผนปฏิบัติการประจำปี ๒๕๖๘ ด้านการใช้สื่อและสื่อสารมวลชนในการปลูกฝังค่านิยม และวัฒนธรรมของคนในสังคม โดยมีเป้าหมายคือการสร้างสื่อทางด้านศาสนาที่เป็นประโยชน์ อันมีเนื้อหาเกี่ยวกับพระพุทธศาสนา ศิลธรรม จรรยาบรรณ คุณธรรม จริยธรรม หลักคำสอนทางพระพุทธศาสนา การประพฤติปฏิบัติตนที่ดีงาม ก่อให้เกิดประโยชน์ สร้างคุณค่าให้แก่สังคม และชุมชน ซึ่งนำมาถ่ายทอดทางสื่อให้เป็นตัวอย่างเพื่อสร้างกำลังใจและแรงบันดาลใจในการทำมาดี รวมไปถึงการนำปัญหาสังคมในปัจจุบันมาสะท้อนพร้อมแนะนำการรับมือ หรือแก้ไขปัญหาด้วยหลักธรรมคำสอนเพราะตระหนักถึงการแก้ไขปัญหาแบบไม่ถูกต้องต่าง ๆ กล่าวคือ นำปัญหาเรื่อง การฆ่าตัวตายด้วยความหมดหนทาง การดำรงชีพในทางที่ผิด มาฟื้นฟู เยียวยา ชัดเกล้าผ่านกิจกรรม และโครงการต่าง ๆ เช่น **โครงการเผยแพร่ธรรมทางสื่อ** โดยมหาวิทยาลัยมหามกุฏราชวิทยาลัย ได้ผลิตสื่อทรงคุณค่าโดยนำหลักธรรมทางพระพุทธศาสนามาใช้แก้ไขปัญหาทางสังคม ขับเคลื่อนผ่านโครงการรายการอยู่เย็นเป็นสุข มีรูปแบบรายการที่ให้ออกคิด คดีเตือนใจ แบ่งออกเป็นตอน เช่น อยู่กับร้อนให้เป็นอยู่กับเย็นให้ได้ พอรู้อาใจก็มีความสุข หลักธรรมที่เป็นเครื่องยึดเหนี่ยวหัวใจคน ธารน้ำใจหลังไหลสู่สังคม เป็นต้น และรายการรู้ธรรมนำชีวิต ซึ่งแบ่งเป็น ๒ ช่วงของรายการ ๑. ช่วงมรรคไทย เป็นการนำหลักธรรมคำสอนทางพระพุทธศาสนาของคณะผู้บริหารมหาวิทยาลัย และช่วงที่ ๒. ธรรมนำชีวิต เป็นการติดตามชีวิตของพระสอนศีลธรรมในการทำการเรียนการสอนในสถานศึกษาโดยมุ่งเป้าหมายไปถึงเยาวชนในโรงเรียน ชุมชน และสังคม เช่น ธรรมะในยามสังคมต้องอดทนท่ามกลางวิกฤติ วัคซีนธรรมวัคซีนใจ อุปาทาน ๔ วางอย่างไรใจเป็นสุข อันจะสร้างภูมิคุ้มกันให้แก่ประชาชนในสังคมโดยเป็นสื่อที่ปลอดภัย และสร้างสรรค์ออกอากาศทางโทรทัศน์ช่อง ๙ MCOT HD ซึ่งมหาวิทยาลัยฯ ได้กำหนดตัวชี้วัดจากผู้รับชมทุกช่วงวัยเฉลี่ย ๑๐,๐๐๐,๐๐๐ รูป/คน นอกจากนี้ยังมี**โครงการเผยแพร่ธรรมทางวิทยุ** (วิทยาเขตอีสาน, วิทยาลัยศาสนศาสตร์นครราชสีมา, วิทยาลัยศาสนศาสตร์โยธธ, วิทยาลัยศาสนศาสตร์เฉลิมพระเกียรติกาฬสินธุ์) โดยเป็นวิทยุเพื่อการศึกษา มีเนื้อหาเช่น อานนทพุทธอุปฐาก ธรรมคลายทุกข์ ธรรมโอสถ และเนื้อหาวิชาจากคณะต่าง ๆ ของมหาวิทยาลัย ซึ่งโครงการที่อิงแผนย่อยของแผนแม่บทย่อยนี้ จะมีตัวชี้วัดดังต่อไปนี้ สถานภาพในการรู้เท่าทันสื่อและสารสนเทศ, การผลิตสื่อที่สร้างสรรค์อันมีสาระที่เป็นข้อเท็จจริงเป็นแนวทางในการดำเนินชีวิตที่สอดคล้องกับสถานการณ์ในปัจจุบันและเป็นตามหลักธรรมคำสอนหรือวิชาการทางพระพุทธศาสนา, ออกอากาศในสื่อกระแส โดยมีค่าเป้าหมายปี ๒๕๖๘ ร้อยละ ๘๐ จากปีฐาน



๒. ประเด็น การพัฒนาศักยภาพคนตลอดช่วงชีวิต

(๒.๑) เป้าหมายระดับประเด็นของแผนแม่บทฯ

- เป้าหมายที่ ๑.๑ คนไทยทุกช่วงวัยมีคุณภาพเพิ่มขึ้น ได้รับการพัฒนาอย่างสมดุล ทั้งด้านร่างกาย สติปัญญา และคุณธรรม จริยธรรม เป็นผู้ที่มีความรู้และทักษะในศตวรรษที่ ๒๑ รักการเรียนรู้อย่างต่อเนื่องตลอดชีวิต

การบรรลุเป้าหมายตามแผนแม่บทฯ เพื่อให้บรรลุเป้าหมายตามแผนแม่บทฯ มหาวิทยาลัยมหามกุฏราชวิทยาลัยฯ จึงมุ่งเน้นการพัฒนาศักยภาพคนในทุกช่วงวัยให้ “เกิดดี อยู่ดี และแก่ดี” โดยให้ความสำคัญกับการวางรากฐานการพัฒนาคนให้มีความสมบูรณ์อย่างเป็นลำดับผ่านการบูรณาการองค์ความรู้จากสหสาขาวิชาเข้ากับหลักคำสอนอันถูกต้องของพระพุทธศาสนา ถ่ายทอดเนื้อหาสาระโดยอาจารย์ที่มีความรู้ และมีประสบการณ์ทางด้านพระพุทธศาสนาในระดับสูง ทั้งนี้เพื่อให้คนไทยในทุกช่วงวัยมีความรู้ มีสติปัญญา ควบคู่ไปกับการพัฒนาคุณธรรมและจริยธรรมอย่างสมดุลเป็นคนที่มีสุขภาวะที่ดี มีจิตสำนึกต่อสังคมส่วนรวม มีทักษะที่จำเป็นในศตวรรษที่ ๒๑ ส่งเสริมการรักการเรียนรู้อย่างต่อเนื่องตลอดชีวิต โดยให้ดำเนินการควบคู่ผ่านหลักสูตร โครงการ และกิจกรรมต่าง ๆ เช่น โครงการจัดการศึกษาวิชาพระพุทธศาสนาวันอาทิตย์ โครงการบริการวิชาการแก่สังคม โครงการร่วมพัฒนา และเสริมสร้างความรู้งานอนามัยเจริญพันธุ์ในวัยรุ่น โครงการธรรมะประสานใจสู่สายใยแห่งครอบครัว โครงการจริยธรรมสัญจร โครงการสุขถึงธรรม สุขถึงใจ โครงการหลักสูตรการศึกษาแห่งโลกแก่ประชาชนทั่วไป (หลักสูตรระยะสั้น) โครงการเสริมสร้างคุณภาพชีวิตผู้สูงอายุด้วยธรรมะหรือ โครงการพัฒนาพระผู้นำชุมชนในโลกของการเปลี่ยนแปลง เป็นต้น ในการดำเนินโครงการที่อ้างอิงกับประเด็น (๑๑) การพัฒนาศักยภาพคนตลอดช่วงชีวิต ได้ตั้งค่าเป้าหมายด้วยคะแนนตัวชี้วัดไม่น้อยกว่า ๐.๘๒ คะแนน ในปี ๒๕๖๘ เพื่อสร้างทรัพยากรมนุษย์ที่มีคุณภาพสูง สามารถปรับตัวเท่าทันกับการเปลี่ยนแปลงของโลก และสามารถเป็นกำลังสำคัญในการขับเคลื่อน และพัฒนาประเทศได้ต่อไปในอนาคต

(๒.๒) แผนย่อยของแผนแม่บทฯ การพัฒนาช่วงวัยเรียน/วัยรุ่น

- แนวทางการพัฒนา คือ จัดให้มีการพัฒนาทักษะที่สอดคล้องกับทักษะในศตวรรษที่ ๒๑ โดยเฉพาะทักษะด้านการทำงานร่วมกับผู้อื่น
- เป้าหมายของแผนย่อย คือ วัยเรียน/วัยรุ่น ให้มีความรู้และทักษะในศตวรรษที่ ๒๑ อย่างครบถ้วน รู้จักการคิด วิเคราะห์ รักในการเรียนรู้ มีสำนึกพลเมือง มีความกล้าหาญทางจริยธรรม มีความสามารถในการแก้ปัญหา มีการปรับตัว มีทักษะการสื่อสารและทำงานร่วมกับผู้อื่นได้อย่างมีประสิทธิภาพ ตลอดจนเกิดประสิทธิผลอันว่าด้วยมีชีวิตที่ดีขึ้น
- การบรรลุเป้าหมายตามแผนย่อยของแผนแม่บทฯ เพื่อให้บรรลุเป้าหมายตามแผนย่อยของแผนแม่บทฯ มหาวิทยาลัยมหามกุฏราชวิทยาลัย ได้มีการจัดการเรียนการสอนแก่นักเรียน นักศึกษา ทั้งครูหัตถ์ และบรรพชิตซึ่งอยู่ในช่วงวัยเรียน/วัยรุ่น ปลูกฝังความเป็นคนดี มีวินัย พัฒนาทักษะที่สอดคล้องกับศตวรรษที่ ๒๑ โดยเฉพาะทักษะด้านการคิดวิเคราะห์ สังเคราะห์ ทักษะในการแก้ไขปัญหาที่ซับซ้อน มีภูมิคุ้มกันต่อปัญหาหรืออาชญากรรมต่าง ๆ ที่เกิดขึ้น โดยมีการบูรณาการองค์ความรู้จากสหสาขาวิชา ใช้กรณีศึกษาเน้นข้อเท็จ พัฒนาหลักสูตรและเน้นการเรียนรู้โดยชั้นนำตนเอง มีหลักสูตรระยะสั้น กิจกรรมและโครงการต่าง ๆ เช่น โครงการจัดการศึกษาวิชาพระพุทธศาสนาวันอาทิตย์ ให้แก่เด็กและเยาวชนในชุมชนซึ่งอยู่ในช่วงวัยเรียน/วัยรุ่นให้ได้รับการศึกษา ปลูกฝังคุณธรรม จริยธรรม และหลักธรรมทางพระพุทธศาสนาที่ถูกต้อง โดยบูรณาการร่วมกับการพัฒนาความรู้ และทักษะที่จำเป็นในศตวรรษที่ ๒๑ เพื่อให้กลุ่มวัยเรียน/วัยรุ่นพร้อมสำหรับการดำเนินชีวิตในสังคม มีพฤติกรรมที่ดีตามวิถีพุทธ เป็นผู้ที่สำนึก

พลเมือง มีความกล้าหาญทางจริยธรรม และมีทักษะที่พร้อมต่อการเปลี่ยนแปลงทางสังคมในศตวรรษที่ ๒๑ ซึ่งมหาวิทยาลัยฯ ได้นำหลักสูตรของกรมการศาสนาพัฒนาและปรับปรุงเพิ่มเติมให้เหมาะสมกับบริบทจัดทำร่วมกับคณาจารย์ของมหาวิทยาลัย ซึ่งโครงการดังกล่าวไม่มีค่าธรรมเนียมการสมัครเล่าเรียนฟรีตลอดโครงการ มีบริการรถรับส่ง และอาหารกลางวันฟรี ซึ่งมีเนื้อหาการเรียน เช่น วิชาพระพุทธศาสนา ธรรมศึกษาชั้นตรี ชั้นโท ชั้นเอก วิชาเลือกเสรีตามความสนใจและความถนัด ได้แก่ ภาษาไทย, คณิตศาสตร์, นาฏศิลป์, คอมพิวเตอร์, ภาษาต่างประเทศ (อังกฤษ - จีน), นิทานสร้างสุข, ศิลปะธรรม, หนังสือทำมือ, การผลิตสื่อสร้างสรรค์ เช่น Infographic, Mobile Journalism ฯลฯ ในกรณีนี้ มหาวิทยาลัยเป็นผู้อำนวยการความสะดวกด้านอุปกรณ์เทคโนโลยีสารสนเทศ อีกทั้งในทุกรายวิชาจะสอนโดยอาจารย์ผู้เชี่ยวชาญจากทุกคณะของมหาวิทยาลัยและวิทยากรผู้เชี่ยวชาญจากภายนอก เน้นความรู้วิชาการ และทักษะที่ปฏิบัติได้จริง ตอบสนองความต้องการได้กับเด็กทุกกลุ่ม ที่สำคัญคือเป็น “ห้องเรียนแห่งความสุข” สร้างโอกาสให้เด็ก และเยาวชนได้อยู่ใกล้ชิดกับหลักศาสนา และวัฒนธรรมอันดีงามของชาติลดพฤติกรรมที่ไม่พึงประสงค์ของเยาวชนโดยมีพระวิทยากรเป็นผู้นำ อีกทั้งได้ทำข้อตกลงร่วมกับสถานศึกษากำหนดให้มีครูที่รับผิดชอบนักเรียนในกลุ่มสาระนั้น ๆ มาประจำที่มหาวิทยาลัยเพื่อร่วมกันดูแลความเรียบร้อยและการดำเนินกิจกรรมให้กับนักเรียน โดยปัจจุบันได้ปรับปรุงให้อยู่ในรูปแบบออนไลน์ ใช้โปรแกรมช่วยสอนเป็นหลัก อันเนื่องมาจากสถานการณ์การแพร่ระบาดของเชื้อไวรัสโคโรนา (COVID-๑๙) จึงได้ปรับปรุง และใช้นวัตกรรมทางการศึกษาเพื่อสร้างห้องเรียนเสมือนจริง ขจัดอุปสรรคด้านสถานที่และเวลานักศึกษาสามารถเข้าเรียนรู้ได้อย่างสะดวกรวดเร็ว โดยการจัดหลักสูตร โครงการหรือกิจกรรมที่อ้างอิงแผนย่อวันนี้ มีตัวชี้วัดคือทักษะการคิดวิเคราะห์ ความสามารถในการคิดแก้ไขปัญหาของกรณีศึกษา, การเรียนรู้และทำงานร่วมกับผู้อื่น, ผลสัมฤทธิ์การลงมือปฏิบัติและนำไปต่อยอดในทุกรายวิชา, องค์ความรู้ที่ตกผลึกเป็นประสบการณ์ชีวิตอย่างต่อเนื่องเป็นต้น เพื่อให้เป็นไปตามเป้าหมายของการพัฒนาช่วงวัยเรียน/วัยรุ่น ซึ่งมีค่าเป้าหมายใน ปี ๒๕๖๘ เพิ่มขึ้น ร้อยละ ๒๐ จากปีฐาน



ทั้งนี้ มหาวิทยาลัยมหามกุฏราชวิทยาลัย ทราบถึงสภาพสังคมในยุคโลกาภิวัตน์ที่ส่งผลให้ประชากรวัยแรงงานต้องเข้าสู่ระบบการทำงานที่เร่งรีบและมีการแข่งขันสูงจึงทำให้ผู้ปกครองส่วนใหญ่มีเวลาในการเลี้ยงดูบุตรหลานน้อยลง เด็กมีโอกาสเรียนรู้เรื่องทักษะชีวิตน้อย และการเข้าถึงบริการปรึกษาแนะนำที่เป็นมิตรกับวัยรุ่นยังอยู่ในวงจำกัด สาเหตุเหล่านี้ทำให้เด็กจำนวนมาก ไม่สามารถรับมือกับความเปลี่ยนแปลงของตนเองเมื่อก้าวเข้าสู่วัยรุ่นและไม่อาจปรับตัวให้เท่าทันสภาพแวดล้อมรอบตัวได้โดยเฉพาะในยุคที่ใช้การสื่อสารในสังคมออนไลน์อย่างกว้างขวางและมีการไหลเวียนทางวัฒนธรรมอย่างรวดเร็ว อีกทั้งยังเข้าถึงสื่อต่าง ๆ ได้อย่างไร้ขีดจำกัด ซึ่งส่งผลให้วัยรุ่นบางส่วนมีพฤติกรรมที่ไม่เหมาะสมอันเนื่องมาจากการซึมซับหรือเลียนแบบ ในการนี้เพื่อเป็นการส่งเสริมให้ วัยเรียน/วัยรุ่นมีความรู้และทักษะในศตวรรษที่ ๒๑ อย่างครบถ้วน รู้จักการคิด วิเคราะห์ รักในการเรียนรู้ มีสำนึกพลเมือง มีความกล้าหาญทางจริยธรรม มีความสามารถในการแก้ปัญหา มีการปรับตัว มีทักษะการสื่อสารและทำงานร่วมกับผู้อื่นได้อย่างมีประสิทธิภาพ ตลอดจนเกิดประสิทธิผลอันว่าด้วยมีชีวิตที่ดีขึ้น

นอกจากให้ความสำคัญกับโครงการประเภทสื่อสร้างสรรค์ สื่อปลอดภัยที่ช่วยสร้างภูมิคุ้มกันให้กับเด็กและเยาวชน แล้ว โครงการร่วมพัฒนาและเสริมสร้างความรู้ด้านอนามัยเจริญพันธุ์ในวัยรุ่นและเยาวชนก็เป็นเรื่องที่ต้องให้ความสำคัญอย่างต่อเนื่องด้วยเช่นกัน เพื่อให้เยาวชนมีความรู้ความเข้าใจและสามารถดูแลตนเองในวัยเจริญพันธุ์ได้ ซึ่งสอดคล้องกับนโยบายของรัฐบาล กล่าวคือสนับสนุนการเกิดและการเจริญเติบโตอย่างมีคุณภาพด้วยความตั้งใจและมีความพร้อมในทุกด้าน เพื่อเป็นพลังประชากรสร้างประเทศให้รุ่งเรืองมั่นคง โดยภายในโครงการมีกิจกรรมที่ส่งเสริมรูปแบบการเรียนรู้และการพัฒนาทักษะ ให้ตอบสนองต่อนวัตกรรมและการเปลี่ยนแปลงในศตวรรษที่ ๒๑ การปลูกจิตสำนึก รวมถึงสัมพันธ์ภาพระหว่างเพื่อน และการสร้างทางเลือกให้วัยรุ่นได้ทำกิจกรรมตามความถนัดหรือความสนใจเพื่อให้วัยรุ่นสามารถนำมาปรับใช้ในการดำเนินชีวิตได้ อีกทั้งจะสามารถลดปัญหาของช่วงวัยที่อาจเกิดขึ้นหากเยาวชนมีความรู้รอบด้านเกี่ยวกับผลกระทบที่เกิดจากการมีเพศสัมพันธ์โดยไม่ป้องกัน และเรียนรู้วิธีป้องกันไม่ให้เกิดผลกระทบนั้น เพื่อสร้างความรู้ความเข้าใจด้านสุขภาวะทางเพศ และทักษะชีวิตให้กับผู้เข้ารับการอบรม ส่งเสริมให้ผู้เข้ารับการอบรมสร้างแนวทางในการดูแลตนเอง และถ่ายทอดไปสู่กลุ่มเพื่อนได้อย่างเหมาะสม ตลอดจนสร้างแกนนำกลุ่มสนับสนุนทางสังคม (Social Support) ในการดูแลช่วยเหลือผู้ประสบปัญหาด้านสุขภาวะทางเพศในสถานศึกษา เพื่อให้เป็นไปตามเป้าหมายของการพัฒนาช่วงวัยเรียน/วัยรุ่น ซึ่งมีค่าเป้าหมายใน ปี ๒๕๖๘ เพิ่มขึ้น ร้อยละ ๒๐ จากปีฐาน

๓. ประเด็น การพัฒนาการเรียนรู้

(๓.๑) เป้าหมายระดับประเด็นของแผนแม่บทฯ

- **เป้าหมายที่ ๑.๑** คนไทยเป็นคนดี คนเก่ง มีคุณภาพ พร้อมสำหรับวิถีชีวิตในศตวรรษที่ ๒๑
- ๑.๒ สังคมไทยมีสภาพแวดล้อมที่เอื้อและสนับสนุนต่อการพัฒนาคนตลอดช่วงชีวิต

- **การบรรลุเป้าหมายตามแผนแม่บท** มหาวิทยาลัยมหามกุฏราชวิทยาลัย ให้ความสำคัญกับการพัฒนาการเรียนรู้ โดยได้ดำเนินการจัดการแผนปฏิบัติการประจำปี ๒๕๖๘ ให้มีการปรับปรุง พัฒนาระบบการถ่ายทอดองค์ความรู้ในหลากหลายรูปแบบอย่างมีประสิทธิภาพ เข้ากับสถานการณ์ความต้องการการเรียนรู้ในปัจจุบัน เสริมสร้าง และยกระดับการพัฒนาการจัดการศึกษา มุ่งสร้างโอกาสให้เข้าถึงการเรียนรู้ตลอดชีวิตเพื่อพัฒนาผู้เรียนให้สามารถเลือกแผนการเรียนรู้ที่เหมาะสมกับตนเองได้อย่างต่อเนื่องแม้จะออกจากระบบการศึกษาแล้ว โดยคำนึงถึงการพัฒนาเต็มตามศักยภาพตามความถนัด และความสามารถของพหุปัญญาของมนุษย์ที่หลากหลาย ต่อยอดการเรียนรู้แบบชี้นำตนเอง (Self-Directed Learning) ผ่านโครงการ และกิจกรรมในรูปแบบดังกล่าว เพื่อเพิ่มศักยภาพให้ผู้เรียนตามความสนใจและเป็นที่ต้องการของสังคมในปัจจุบันซึ่งนับเป็นหัวใจสำคัญที่จะช่วยขับเคลื่อนเศรษฐกิจ และสังคมอันเป็นรากฐานในการพัฒนาประเทศ นอกจากการพัฒนากระบวนการเรียนรู้ที่ตอบสนองต่อการเปลี่ยนแปลงในศตวรรษที่ ๒๑ แล้ว ต้องดำเนินการออกแบบระบบการเรียนรู้ใหม่ให้ตอบโจทย์ยุค ๔.๐ ปรับบทบาทครูให้เป็นพลังสำคัญในการสร้างคนรุ่นใหม่ที่ยึดด้วยศักยภาพ และทักษะแห่งอนาคต ยึดผู้เรียนเป็นศูนย์กลาง เน้นการบูรณาการองค์ความรู้อย่างสร้างสรรค์ สร้างบรรยากาศภายในห้องเรียนให้เต็มไปด้วยพลังแห่งความอยากรู้อยากเห็น ครูผู้สอนเกิดแรงบันดาลใจ จนสามารถถ่ายทอดประสบการณ์ความรู้ไปสู่ผู้เรียนได้อย่างเต็มที่ ปรับระบบบริหารจัดการศึกษาให้มีคุณภาพและมีประสิทธิภาพ เพื่อขับเคลื่อนประเทศไทยสู่ยุค ๔.๐ ได้อย่างแท้จริง

(๓.๒) แผนย่อยของแผนแม่บทฯ ปฏิรูปกระบวนการเรียนรู้ที่ตอบสนองต่อการเปลี่ยนแปลงในศตวรรษที่ ๒๑

- **แนวทางการพัฒนาที่ ๑** การปรับเปลี่ยนระบบการเรียนรู้ให้เอื้อต่อการพัฒนาทักษะสำหรับศตวรรษที่ ๒๑
- ๒. การเปลี่ยนโฉมบทบาท “ครู”
- ๓. การเพิ่มประสิทธิภาพระบบบริหารจัดการการศึกษาในทุกระดับ ทุกประเภท
- ๔. การพัฒนาระบบการเรียนรู้ตลอดชีวิต
- ๕. การสร้างความตื่นตัวให้คนไทยตระหนักถึงบทบาท ความรับผิดชอบ และ

การวางตำแหน่งของประเทศไทยในภูมิภาคเอเชียอาคเนย์และประชาคมโลก ๖.การวางพื้นฐานระบบรองรับการเรียนรู้โดยใช้ดิจิทัลแพลตฟอร์ม ๗.การสร้างระบบการศึกษาเพื่อความเป็นเลิศทางวิชาการระดับนานาชาติ

- **เป้าหมายของแผนย่อย** คนไทยมีการศึกษาที่มีคุณภาพตามมาตรฐานสากล มีทักษะที่จำเป็นของโลกศตวรรษที่ ๒๑ สามารถแก้ปัญหา ปรับตัว สื่อสาร และทำงานร่วมกับผู้อื่นได้อย่างมีประสิทธิภาพตลอดชีวิต

- **การบรรลุเป้าหมายตามแผนย่อยของแผนแม่บทฯ** มหาวิทยาลัยได้ดำเนินการจัดทำแผนปฏิบัติการประจำปี ๒๕๖๘ ให้มีโครงการ หรือกิจกรรมที่นำไปสู่การปรับเปลี่ยนรูปแบบการเรียนการสอน การจัดอบรม การพัฒนาหลักสูตรให้มีความเท่าทันต่อการเปลี่ยนแปลงในยุคปัจจุบัน **สร้างศูนย์กลางฐานข้อมูลองค์ความรู้ทางพระพุทธศาสนาจากทุกแหล่ง ทุกมิติที่ถูกต้องเป็น “National Digital Buddha Archive Center หรือ N-DBA”** ส่งเสริมบุคลากร อาจารย์ เช่น โครงการพัฒนาศักยภาพของคณาจารย์ด้านการวิจัยและผลงานทางวิชาการ เพื่อเป็นการนำเอาความรู้วิชาการทางโลกมาประยุกต์กับพระพุทธศาสนาให้เกิดผลงานทางวิชาการแบบข้ามศาสตร์ และมีความเป็นสากล ให้เกิดเป็นความร่วมมือระหว่างสถาบันหรือระหว่างประเทศ เป็นต้น ซึ่งต้องเน้นพัฒนาการบริหารจัดการด้านการศึกษา ปรับใช้เทคโนโลยีเพื่อพัฒนาการเรียนรู้แก่ผู้เรียน ติดตามพัฒนาการผู้เรียนเป็นรายบุคคล มีการสอนในรูปแบบออนไลน์ที่ทันสมัย โดยสอนควบคู่ไปกับระบบปกติในทุกรายวิชาที่เปิดสอน มีสื่อการสอนแบบอิเล็กทรอนิกส์และเป็นมาตรฐานเดียวกันทั้งมหาวิทยาลัยผ่านการกำกับดูแลจากหน่วยงานส่วนกลาง มุ่งพัฒนาให้เป็นครูยุค Disruptive Teacher เป็นพลังสำคัญในการสร้างคนรุ่นใหม่ที่ยึดด้วยศักยภาพและทักษะแห่งอนาคตโดยได้เตรียมความพร้อมด้านองค์ความรู้ของอาจารย์ให้มีศักยภาพในการใช้เทคโนโลยีสารสนเทศที่ทันสมัย ปรับใช้นวัตกรรมในการช่วยสอน ทำแบบฝึกหัดหรือสอบแบบออนไลน์ในหลากหลายโครงการ นอกจากนี้มหาวิทยาลัยได้ร่วมมือกับที่ประชุมอธิการบดีแห่งประเทศไทย (ทปอ.) และสมาคมสถาบันการศึกษาชั้นอุดมแห่งภูมิภาคเอเชียตะวันออกเฉียงใต้ (The Association of Southeast Asian Institutions of Higher Learning : ASAHL) ในการประสานความร่วมมือระหว่างมหาวิทยาลัยต่าง ๆ ทั้งในประเทศและต่างประเทศเพื่อสร้างระบบการศึกษาที่เป็นเลิศทางวิชาการในระดับสากล ซึ่งมีตัวชี้วัดในการโครงการหรือการดำเนินการดังกล่าวเช่น การทำความร่วมมือกับหน่วยงานหรือภาคีเครือข่ายเพื่อผลักดันการดำเนินการจัดการศึกษาหรือให้บริการโครงการหรือกิจกรรมที่เป็นประโยชน์ต่อการพัฒนาคนและสังคม ในส่วนที่ได้ดำเนินการทำความร่วมมือไปแล้วให้ดำเนินการอย่างต่อเนื่องเพื่อเติมเต็มศักยภาพผู้เรียนให้สอดคล้องกับความต้องการ และการพัฒนาประเทศ ในส่วนดัชนีการพัฒนาคูและบุคลากรทางการศึกษาให้มีคุณภาพภายในปี ๒๕๖๘ ไม่น้อยกว่าร้อยละ ๖๐

(๑.๓) **แผนย่อยของแผนแม่บทฯ** การตระหนักถึงพหุปัญญาของมนุษย์ที่หลากหลาย

- **แนวทางการพัฒนาที่** ๑.การพัฒนาและส่งเสริมพหุปัญญาผ่านครอบครัว ระบบสถานศึกษา สภาพแวดล้อม รวมทั้งสื่อ ๒.การสร้างเส้นทางอาชีพ สภาพแวดล้อมการทำงาน และระบบสนับสนุนที่เหมาะสมสำหรับผู้มีความสามารถพิเศษผ่านกลไกต่าง ๆ

- **เป้าหมายของแผนย่อย** คนไทยได้รับการพัฒนาเต็มตามศักยภาพตามความถนัดและความสามารถของพหุปัญญา
- **การบรรลุเป้าหมายตามแผนย่อยของแผนแม่บทฯ** มหาวิทยาลัย ได้ตระหนักถึงความสำคัญพหุปัญญาของมนุษย์ที่

หลากหลาย อาทิ ภาษา ตรรกะ การจัดการตนเอง มนุษย์สัมพันธ์ ฯลฯ การสร้างสภาพแวดล้อม และระบบที่จะสนับสนุนคนไทยให้มีอาชีพบนฐานพหุปัญญา จึงได้ดำเนินการจัดทำให้แผนปฏิบัติราชการประจำปี ๒๕๖๘ มีหลักสูตร กิจกรรมและโครงการที่ส่งเสริมศักยภาพ ต่อยอดบูรณาการสรรพองค์ความรู้ได้อย่างมั่นคงและครอบคลุม นอกจากนี้ มหาวิทยาลัยฯ ยังได้สร้างระบบเชื่อมโยงเครือข่าย ทั้งในด้านงานวิจัย ด้านชุมชนสังคม ที่เป็นการรวมตัวกันของกลุ่มคนที่หลากหลาย จัดโครงการ เช่น โครงการส่งเสริมเครือข่ายชุมชนเป็นสุขตามปรัชญาเศรษฐกิจพอเพียง โครงการเครือข่ายแกนนำคนดีศรีอีสาน หรือโครงการอนุรักษ์ภูมิปัญญาบรรพชนล้านนา เป็นต้น ซึ่งได้มีการเตรียมโครงสร้างพื้นฐาน และการสนับสนุนเพื่อให้คนไทยได้มีโอกาสเข้าถึงแหล่งทรัพยากรที่ช่วยส่งเสริม และสนับสนุนในการนำไปต่อยอดสร้างโอกาสให้กับชีวิต จัดกลไกรูปแบบของการทำงาน และการศึกษาในรูปแบบของการรวมกลุ่มสร้างความร่วมมือกันทำกิจกรรม ก่อเกิดภาคี เชื่อมสถาบัน สังคม และชุมชนให้มีความเข้มแข็ง ทั้งวิชาการ ขนบธรรมเนียม ประเพณี และวัฒนธรรมของคนไทย ส่งเสริมการเรียนรู้ในสภาพแวดล้อมการทำงานต่อยอดภาษาถิ่น และภาษาอื่น ๆ ให้กับผู้เรียน เช่น โครงการถ่ายทอดภูมิปัญญาท้องถิ่นหมอลำ (วิทยาเขตอีสาน) โครงการหลักสูตรระยะสั้นด้านภาษา และโครงการเตรียมความพร้อมบัณฑิตในการเข้าสู่สายอาชีพในอนาคต เพื่อเป็นการสร้างเส้นทางความก้าวหน้าในสายอาชีพ เป็นต้น

แผนการปฏิรูปประเทศ ด้านการศึกษา

เพื่อตอบสนองการเปลี่ยนแปลงในศตวรรษที่ ๒๑ มหาวิทยาลัยฯ ได้ดำเนินการปฏิรูประบบการจัดการศึกษา ให้สอดคล้องกับวัตถุประสงค์ของแผนการปฏิรูปประเทศ ด้านการศึกษาที่สำคัญ ๓ ด้าน คือ ลดความเหลื่อมล้ำ ยกระดับคุณภาพ และเพิ่มขีดความสามารถในการแข่งขัน ซึ่งได้ดำเนินการควบคู่ไปตามกรอบนโยบายและยุทธศาสตร์ การอุดมศึกษา วิทยาศาสตร์ วิจัยและนวัตกรรม พ.ศ. ๒๕๖๓ – ๒๕๗๐ เพื่อเป็นการเตรียมความพร้อมสำหรับคนไทย ในศตวรรษที่ ๒๑ ให้สามารถนำพาประเทศไปสู่ประเทศที่พัฒนาแล้ว

ในด้านการปฏิรูปการเรียนการสอน ให้ดำเนินการเตรียมความพร้อมเพื่อเข้าร่วมโครงการพลิกโฉม มหาวิทยาลัย ในกลุ่มที่ ๔ คือกลุ่มพัฒนาปัญญาและคุณธรรมด้วยหลักศาสนา ซึ่งอยู่ระหว่างดำเนินการปรับปรุง หลักสูตรเดิม พัฒนาหลักสูตรใหม่ด้านวิชาการ และวิชาทั่วไปเพื่อให้เกิดการปรับตัวสร้างทักษะที่จำเป็นต่อการใช้ชีวิต ในศตวรรษที่ ๒๑ โดยบูรณาการเข้ากับหลักคำสอนอันถูกต้องของพระพุทธศาสนา ยกระดับคุณภาพกระบวนการจัดการเรียนการสอน และการประเมินเพื่อพัฒนาการเรียนรู้อันเป็นหลักสูตรฐานสมรรถนะ มีการพัฒนาการจัดการเรียนรู้ ในรูปแบบออนไลน์ให้เหมาะสมกับสถานการณ์การแพร่ระบาดของเชื้อไวรัสโคโรนา (COVID-๑๙) ในปัจจุบัน นอกจากนี้ยังมุ่งสร้างพื้นที่การเรียนรู้ตามอัธยาศัย เรียนรู้ด้วยการชี้นำตนเองตามความสนใจแบบไม่จำกัดช่วงเวลา ตลอดช่วงชีวิต อีกทั้งส่งเสริมกิจกรรมพัฒนาครูในการจัดการเรียนรู้เชิงรุก มุ่งพัฒนาครูให้เป็นครูยุค Disruptive Teacher ซึ่งถือเป็นพลังสำคัญในการสร้างคนรุ่นใหม่ที่ยึดด้วยศักยภาพ และทักษะแห่งอนาคต โดยได้เตรียมความพร้อมด้านองค์ความรู้ของอาจารย์ให้มีศักยภาพในด้านวิชาการที่เข้มข้น และสามารถใช้เทคโนโลยีสารสนเทศที่ทันสมัย ปรับใช้นวัตกรรมในการช่วยสอน มีการสร้างสรรค์กิจกรรมการเรียนรู้รูปแบบใหม่ เทคนิควิธีการใหม่ ๆ ที่ตอบสนองความต้องการ และความสนใจของผู้เรียนเป็นหลัก

ในขณะเดียวกันนี้ ให้จัดตั้งหน่วยงานระดับสถาบันอีกหลายสถาบัน เช่น “สถาบันวชิรญาณวโรรส” เนื่องในโอกาสครบ ๑๐๐ ปีแห่งการสิ้นพระชนม์ สมเด็จพระมหาสมณเจ้า กรมพระยาวชิรญาณวโรรส และการประชุมใหญ่สามัญขององค์การยูเนสโกครั้งที่ ๔๐ มีมติรับรองการร่วมเฉลิมฉลองในวาระครบรอบบุคคลสำคัญและเหตุการณ์สำคัญ

ทางประวัติศาสตร์ในวาระ ปี ๒๕๖๓ - ๒๕๖๔ ได้ยกย่องบุคคลสำคัญ คือ สมเด็จพระมหาสมณเจ้า กรมพระยาวชิรญาณวโรรส ครบ ๑๐๐ ปี แห่งการสิ้นพระชนม์ (๒ สิงหาคม ๒๔๖๔) ให้เป็นบุคคลสำคัญของโลก สาขาสันติภาพ เพื่อร่วมจัดกิจกรรมเพื่อเชิดชูเกียรติคุณ และเผยแผ่คุณงามความดี และวัตรปฏิบัติอันงดงามให้เป็นแบบอย่างที่ดีแก่พุทธศาสนิกชน ซึ่งจะส่งผลให้อยู่ร่วมกันอย่างสงบสันติ โดยจะเป็นหน่วยงานที่มีภารกิจหลักในการพัฒนางานวิชาการพระพุทธศาสนา และพัฒนาหลักสูตรที่ตอบสนองกิจการของคณะสงฆ์ การปกครอง และกฎหมายของคณะสงฆ์ การศึกษาทั้งแผนกบาลีและแผนกธรรม ให้เป็นไปตามพระราชบัญญัติการศึกษาพระปริยัติธรรม พ.ศ. ๒๕๖๒ รวมทั้งจัดหลักสูตรที่เน้นด้านการศึกษา ศาสนาปรัชญา รัฐศาสตร์ นิติศาสตร์ ภาษาศาสตร์ การดูแลอนุรักษ บุรณปฏิสังขรณ์พุทธศิลป์ ศาสนสถาน และศาสนวัตถุ เพื่อนำไปบริหารควบคู่กับงานการปกครอง เน้นหลักสูตรประกาศนียบัตรระยะสั้น (Non-degree) อาทิ **๑.ประกาศนียบัตรพระสอนศีลธรรม** เป็นหลักสูตรที่สนองงานคณะสงฆ์โดยเฉพาะพระสอนศีลธรรมในโรงเรียน พระสังฆาธิการ และพระนักเทศน์ โดยพัฒนาไปสู่กระบวนการจัดการเรียนการสอนในสถานศึกษาให้มีวิธีการใช้หลักสูตร วิธีการสอน รูปแบบการสอน และการวัดประเมินผลที่ชัดเจนเป็นลำดับขั้น ตลอดจนเป็นการขับเคลื่อนการสอนวิชาพระพุทธศาสนา และหลักสูตรธรรมศึกษาในโรงเรียนตั้งแต่ระดับประถมศึกษา มัธยมศึกษา และอุดมศึกษา **๒.ประกาศนียบัตรพระธรรมทูตศึกษา** เป็นหลักสูตรที่มหาวิทยาลัยฯ ได้ทำงานร่วมกับคณะสงฆ์ และสถานทูตในการร่วมพัฒนาพระธรรมทูตให้มีศักยภาพในการเผยแผ่พระพุทธศาสนาให้เป็นที่ยอมรับในระดับสากล แบ่งออกเป็น ๓ ภาค คือ ภาควิชาการ ภาคจิตภาวนา ภาคศึกษาดูงาน ซึ่งเป็นหลักสูตรประกาศนียบัตรที่ใช้เวลาฝึกอบรมระยะสั้น แต่สามารถพัฒนาบุคลากรทางพระพุทธศาสนาในด้านการเผยแผ่ให้มีอุดมการณ์ที่มั่นคงในพระรัตนตรัย เข้าใจในหลักพุทธธรรมอย่างถ่องแท้มีความเข้าใจ ปฏิบัติได้ และเข้าถึงคุณค่าที่แท้จริงด้านจิตภาวนา มีหลักการสอนพุทธธรรมที่ถูกต้องโดยวิทยากรที่มีความรู้ด้านพระพุทธศาสนา และมีความสามารถด้านภาษาต่างประเทศเป็นผู้บรรยาย **๓.ประกาศนียบัตรพุทธศิลป์** มหาวิทยาลัยฯ ได้เล็งเห็นถึงความสำคัญของงานพุทธศิลป์ที่ควรค่าแก่การอนุรักษ์ สืบสาน ส่งต่อ ต่อยอด จึงได้เปิดให้มีหลักสูตรประกาศนียบัตร เพื่อเป็นการเสริมสร้างองค์ความรู้ด้านสุนทรียศาสตร์ ประวัติศาสตร์ด้านพุทธศิลป์ที่ได้รับการสืบทอดและต่อยอดมาจากบรรพบุรุษให้แก่พระภิกษุ สามเณร และประชาชนทั่วไปได้ศึกษาทั้งภาคทฤษฎี และภาคปฏิบัติ จึงถือเป็นหลักสูตรที่มุ่งเน้นให้เกิดความรู้ที่ถูกต้องในการอนุรักษ์ ดูแล บุรณปฏิสังขรณ์พุทธศิลป์ ศาสนสถาน และศาสนวัตถุ ทำนุบำรุงรักษาไว้ซึ่งสมบัติของชาติและศาสนา รวมไปถึงเผยแพร่งานพุทธศิลป์ให้เป็นที่ประจักษ์ต่อสาธารณะทั้งในระดับชาติ และนานาชาติ อีกทั้งมหาวิทยาลัยฯ ยังได้ทำ MOU กับมหาวิทยาลัยศิลปากรในการร่วมกันพัฒนาหลักสูตรพุทธศิลป์ตลอดจนเปิดโอกาสให้ได้รู้จักกับผู้เชี่ยวชาญในการบูรณปฏิสังขรณ์ เพื่อให้มีเทคนิคในการปรับปรุง กำกับดูแลได้อย่างถูกวิธี **๔.ประกาศนียบัตรสมาธิภาวนาเพื่อพัฒนาชีวิตที่ยั่งยืน** ซึ่งเป็นหลักสูตรที่เน้นการบริหารจิต และฝึกสมาธิภาวนา ฝึกการปฏิบัติธรรมเพื่อมีความสันติสุขในชีวิต และสังคมอย่างยั่งยืน โดยใช้หลักธรรมทางพระพุทธศาสนาที่เป็นแก่นคำสอนขององค์สมเด็จพระสัมมาสัมพุทธเจ้า ศึกษาตามหลักไตรสิกขา ได้แก่ “ศีล สมาธิ ปัญญา” ทั้งภาคทฤษฎี และภาคปฏิบัติ เพื่อมุ่งเน้นให้ผู้ศึกษาสามารถทำสมาธิได้ด้วยตนเอง โดยใช้หลักธรรมกล่อมเกล่าในการทำจิตภาวนาเพื่อให้ใจสงบนิ่ง พร้อมแนะนำกับวิธีแก้ไขเมื่อพบปัญหาในการทำสมาธิเกี่ยวกับการบริหารจิตและฝึกสมาธิภาวนา การปฏิบัติธรรมเพื่อมีความสันติสุขในชีวิต และสังคมอย่างยั่งยืน เป็นต้น

ในการนี้ มหาวิทยาลัยฯ ได้เตรียมจัดตั้งสถาบันพุทธศาสนานานาชาติวาสนะมหาเถร เพื่อขับเคลื่อนมหาวิทยาลัยฯ ในฐานะสถาบันที่จัดอยู่ในกลุ่มที่ ๔ กลุ่มพัฒนาปัญญาและหลักศาสนาเพื่อเป็นศูนย์กลางการศึกษาพระพุทธศาสนานานาชาติ อีกทั้งได้เตรียมการจัดตั้งสถาบันธรรมศึกษาและจิตตบริหารศาสตร์ เพื่อขับเคลื่อน

แนวทางการศึกษาธรรมศึกษา และการสอบให้ครอบคลุมทุกสถาบันการศึกษาในประเทศ สร้างพื้นที่การเรียนรู้ตลอดชีวิตไม่จำกัดเพศ หรืออายุ เปิดพื้นที่ให้เด็ก บุคคลทั่วไป ตลอดจนผู้สูงอายุได้มีโอกาสเรียนธรรมะ นั่งสมาธิ ทั้งทฤษฎี และปฏิบัติ การบริหารจิต พระไตรปิฎกศึกษาอันเป็นประมวลคำสอนของพระพุทธเจ้า เป็นหลักสูตรระยะสั้น เป็นต้น นอกจากนี้ ได้เตรียมจัดตั้งวิทยาลัยนานาชาติ เพื่อยกระดับการเรียนการสอนของมหาวิทยาลัยฯ ให้ก้าวสู่ระดับนานาชาติ เปิดโอกาสให้พลเมืองโลกทุกเชื้อชาติและวัฒนธรรมที่ประสงค์จะศึกษาด้านพระพุทธศาสนา ปรัชญา ศาสนาเปรียบเทียบ ประวัติศาสตร์พุทธศิลป์ การอบรมพัฒนาจิต เข้ามาศึกษาในหลักสูตรนานาชาติ หรือการอบรมระยะสั้นที่บรรยายเป็นภาษาอังกฤษ การศึกษาพระพุทธศาสนาตลอดชีวิต สร้างเครือข่ายทางวิชาการระดับนานาชาติ และจัดกิจกรรมวิชาการขับเคลื่อนแนวทางการประยุกต์ใช้หลักธรรมทางพระพุทธศาสนา พัฒนาด้านการวิจัย การบริการวิชาการ และการทำนุบำรุงศิลปวัฒนธรรม คุณธรรม ด้วยการจัดการเรียนการสอนที่ผสมหลักธรรมทางพระพุทธศาสนาเข้ากับหลักวิชาการ เพื่อมุ่งพัฒนาบัณฑิตให้เป็นผู้มีสติปัญญาและความเป็นเลิศทางวิชาการสู่ระดับสากล

แผนพัฒนาเศรษฐกิจและสังคมแห่งชาติ ฉบับที่ ๑๒

๑) วัตถุประสงค์ที่ ๑.๑ เพื่อวางรากฐานให้คนไทยเป็นคนที่สมบูรณ์ มีคุณธรรม จริยธรรม มีระเบียบ วินัย ค่านิยมที่ดี มีจิตสาธารณะ และมีความสุข โดยมีสุขภาพและสุขภาพที่ดี ครอบครัวยุบอุ่น ตลอดจนเป็นคนเก่งที่มีทักษะความรู้ความสามารถและพัฒนาตนเองได้ต่อเนื่องตลอดชีวิต

วัตถุประสงค์ที่ ๑.๒ เพื่อให้คนไทยมีความมั่นคงทางเศรษฐกิจและสังคม ได้รับความเป็นธรรมในการเข้าถึงทรัพยากรและบริการทางสังคมที่มีคุณภาพ ผู้ด้อยโอกาสได้รับการพัฒนาศักยภาพ รวมทั้งชุมชนมีความเข้มแข็งพึ่งพาตนเองได้

๒) เป้าหมายรวมที่ ๒.๑ คนไทยมีคุณลักษณะเป็นคนไทยที่สมบูรณ์ มีวินัย มีทัศนคติและพฤติกรรมตามบรรทัดฐานที่ดีของสังคม มีความเป็นพลเมืองที่ตื่นรู้ มีความสามารถในการปรับตัวได้อย่างรู้เท่าทันสถานการณ์ มีความรับผิดชอบและทำประโยชน์ต่อส่วนรวม มีสุขภาพกายและจิตใจที่ดี มีความเจริญงอกงามทางจิตวิญญาณ มีวิถีชีวิตที่พอเพียง และมีความเป็นไทย

๓) ยุทธศาสตร์การพัฒนาประเทศ ยุทธศาสตร์ที่ ๑ การเสริมสร้างและพัฒนาศักยภาพทุนมนุษย์

๓.๑ เป้าหมายระดับยุทธศาสตร์ เป้าหมายการพัฒนา

๓.๑.๑ คนไทยส่วนใหญ่มีทัศนคติและพฤติกรรมตามบรรทัดฐานที่ดีของสังคมเพิ่มขึ้น

๓.๑.๒ คนในสังคมไทยทุกช่วงวัยมีทักษะ ความรู้ และความสามารถเพิ่มขึ้น

๓.๑.๓ คนไทยได้รับการศึกษาที่มีคุณภาพสูงตามมาตรฐานสากล และสามารถเรียนรู้ด้วยตนเองอย่างต่อเนื่อง

๓.๑.๔ คนไทยมีสุขภาพที่ดีขึ้น

๓.๑.๕ สถาบันทางสังคมมีความเข้มแข็งและมีส่วนร่วมในการพัฒนาประเทศเพิ่มขึ้นโดยเฉพาะสถาบัน

ครอบครัว สถาบันการศึกษา สถาบันทางศาสนา ชุมชน สื่อมวลชน และภาคเอกชน

๓.๒ แนวทางการพัฒนาที่ ๓.๒.๑ ปรับเปลี่ยนค่านิยมคนไทยให้มีคุณธรรมจริยธรรม มีวินัย จิตสาธารณะ และพฤติกรรมที่พึงประสงค์ อาทิ การส่งเสริมให้มีกิจกรรมการเรียนการสอนทั้งในและนอกห้องเรียนที่สอดแทรกคุณธรรม จริยธรรม ความมีระเบียบวินัย และจิตสาธารณะ รวมทั้งเร่งสร้างสภาพแวดล้อมภายในและ

โดยรอบสถานศึกษาให้ปลอดภัยจากอบายมุขอย่างจริงจัง การปรับวิธีการเผยแพร่หลักศาสนาให้มุ่งชี้แนะแนวทางการดำรงชีวิตตามหลักธรรมคำสอนที่เข้าใจง่าย สามารถนำไปปฏิบัติได้จริง นำไปสู่การปลูกฝังค่านิยมที่ดีงาม และการจัดสรรเวลาและพื้นที่ออกอากาศให้แก่สื่อสร้างสรรค์ที่ส่งเสริมการปลูกฝังคุณธรรมจริยธรรมและค่านิยมอันดี โดยเฉพาะในช่วงเวลาที่มีผู้ชมมากที่สุด และส่งเสริมการใช้เครือข่ายสังคมออนไลน์สร้างความรู้ความเข้าใจในบทบาทสิทธิ และหน้าที่การเป็นพลเมืองที่ดีเป็นต้น

๓.๓ แนวทางการพัฒนาที่ ๓.๓.๗ ผลักดันให้สถาบันทางสังคมมีส่วนร่วมพัฒนาประเทศอย่างเข้มแข็ง อาทิ การส่งเสริมสถาบันการศึกษาให้เป็นแหล่งบริการความรู้ทางวิชาการที่ทุกคนสามารถเข้าถึงได้ มีการเผยแพร่ งานวิจัยสู่สาธารณะ รวมทั้งสนับสนุนให้มีการทำวิจัยร่วมกับชุมชนในการแก้ไขปัญหา และตอบโจทย์การพัฒนาในพื้นที่ การส่งเสริมผู้เผยแพร่ศาสนาให้ปฏิบัติตามเป็นแบบอย่างที่ดีตามคำสอนของแต่ละศาสนา และเร่งฟื้นศรัทธาให้ศาสนาเป็นศูนย์รวมจิตใจและเป็นที่ยึดเหนี่ยวของคนในสังคม เป็นต้น

นโยบายและแผนระดับชาติว่าด้วยความมั่นคงแห่งชาติ

๑) นโยบายความมั่นคงแห่งชาติที่ ๑ เสริมสร้างความมั่นคงของสถาบันหลักของชาติและการปกครองระบอบประชาธิปไตยอันมีพระมหากษัตริย์ทรงเป็นประมุขรองรับวัตถุประสงค์ ๓.๔.๑ เพื่อส่งเสริมและรักษาไว้ซึ่งการปกครองระบอบประชาธิปไตยอันมีพระมหากษัตริย์ทรงเป็นประมุข และวัตถุประสงค์ ๓.๔.๒ เพื่อเสริมสร้างจิตสำนึกของคนในชาติให้มีความจงรักภักดี และธำรงรักษาไว้ซึ่งสถาบันชาติ ศาสนา พระมหากษัตริย์ มหาวิทยาลัยฯ ได้ดำเนินการจัดหลักสูตร โครงการและกิจกรรมที่สอดคล้องกับนโยบายเพื่อเสริมสร้างจิตสำนึกของคนในชาติให้มีความจงรักภักดี และธำรงรักษาไว้ซึ่งสถาบันชาติ ศาสนา พระมหากษัตริย์ เช่น **โครงการประเพณีวันสำคัญของชาติ** โดยจะมีการจัดกิจกรรมตามวันสำคัญต่าง ๆ ของศาสนา และพระมหากษัตริย์ เปิดให้นักศึกษา และบุคลากรลงนามถวายพระพรระดับองชาตไทยและธงตราสัญลักษณ์ มีโครงการจิตอาสาเพื่อถวายเป็นพระราชกุศลเนื่องในวันเฉลิมพระชนมพรรษาในหลวงรัชกาลที่ ๑๐ ถวายภัตตาหารเพลพระ ทำความสะอาดพื้นที่ บำเพ็ญประโยชน์ ปลูกต้นไม้บริเวณมหาวิทยาลัยฯ และพื้นที่ชุมชน ตลอดจนการจัดสวนมนต์ถวายพระพรสำหรับนักศึกษา และบุคลากร ทั้งนี้ทางมหาวิทยาลัยฯ ได้ทำงานร่วมกับภาครัฐเพื่อให้ประชาชนทุกหมู่เหล่าได้เข้าร่วมพิธีวันสำคัญถวายเครื่องราชสักการะ และน้อมรำลึกในพระมหากรุณาธิคุณแสดงออกซึ่งความจงรักภักดีต่อสถาบันชาติ ศาสนา และพระมหากษัตริย์ เพื่อส่งเสริม และรักษาไว้ซึ่งการปกครองระบอบประชาธิปไตยอันมีพระมหากษัตริย์ทรงเป็นประมุข จัดให้มีกิจกรรมวันพ่อแห่งชาติ ไหว้พระสวนมนต์ และให้โอวาทแก่นักศึกษา เรื่อง การกตัญญูต่อบิดามารดา ให้มีความขยัน ความอดทน อดกลั้น และมีสติ เพื่อนำไปใช้ในชีวิตประจำวันครองตนเป็นเยาวชนที่ดี

๒) แผนระดับชาติว่าด้วยความมั่นคงแห่งชาติ ๓.๗.๑ การเสริมสร้างความมั่นคงของมนุษย์ รองรับทุกนโยบายความมั่นคงแห่งชาติ มหาวิทยาลัยฯ ได้ตระหนักถึงความมั่นคงของชาติ เป็นรากฐานสำคัญที่ทำให้ประเทศชาติมีความเจริญก้าวหน้า และคนในสังคมอยู่ดีมีสุข ตลอดจนมีภูมิคุ้มกันพร้อมที่จะเผชิญ และสามารถบริหารจัดการปัญหาที่เกิดขึ้นได้อย่างมีประสิทธิภาพ มหาวิทยาลัยฯ ได้ทำการศึกษาเป้าหมายเชิงยุทธศาสตร์ โดยออกแบบหลักสูตร กิจกรรม และโครงการที่ส่งเสริมให้ประชาชนมีความสามัคคี มีจิตอาสา นึกถึงผลประโยชน์ส่วนรวมมากกว่าผลประโยชน์ส่วนตน อุทิศตนเพื่อชุมชน และสังคม ผลักดันให้มีส่วนร่วมในการร่วมสร้างความปลอดภัยในการดำรงชีวิต มีความพร้อมเผชิญปัญหาและรับมือกับภัยคุกคาม ยึดหลักการพัฒนาอย่างยั่งยืนตามหลักปรัชญาของเศรษฐกิจพอเพียง ทั้งนี้ได้ผนึกกำลังสร้างภาคีเครือข่ายทุกภาคส่วนตั้งแต่มหาวิทยาลัยส่วนกลาง วิทยาเขต วิทยาลัย ชุมชน ตำบล

หมู่บ้าน จังหวัด ให้เป็นเครือข่ายสนับสนุนงานด้านความมั่นคง โดยมหาวิทยาลัยฯ ออกแบบหลักสูตร กิจกรรม เช่น โครงการก้าวอย่างกล้าพัฒนาตนสู่ชุมชนตามศาสตร์พระราชา โครงการเสริมความรู้ คุณธรรม และจริยธรรม ด้านการป้องกันและปราบปรามทุจริตคอร์รัปชัน โครงการความร่วมมือการฟื้นคืนกลับสู่ความเข้มแข็งด้านสุขภาพของผู้สูงอายุในการสร้างภูมิคุ้มกันทางสังคม โครงการ ศรัทธามาสู่ประชาชน โครงการสัมมนาการเมืองท้องถิ่นกับการพัฒนาประชาธิปไตยในสังคมไทย โครงการจิตอาสาเราทำดีด้วยหัวใจนักศึกษาสมัคร โครงการค่ายร่วมโพธิ์อาสาพัฒนาท้องถิ่นทุรกันดาร โครงการพุทธศาสตร์จิตอาสาพัฒนาสังคมและสิ่งแวดล้อม เป็นต้น

ในสถานการณ์การแพร่ระบาดของเชื้อไวรัสโคโรนา (COVID-๑๙) มหาวิทยาลัยมหามกุฏราชวิทยาลัย ได้ตระหนักถึงผลกระทบในหลาย ๆ ด้าน และให้ความสำคัญกับสถานการณ์ดังกล่าว โดยมีนโยบายให้ส่วนงานที่เกี่ยวข้อง ดำเนินการจัดทำสื่อเพื่อเผยแพร่ความรู้เรื่องไวรัสโคโรนา (COVID-๑๙) วิธีการป้องกันตนเอง และสังคมจากการติดเชื้อ ให้แก่นักศึกษา บุคลากร และบุคคลทั่วไป ในการนี้ยังจัดให้มี “โรงงานเพื่อบรรเทาความทุกข์ยากในสถานการณ์ COVID - ๑๙” ให้แก่ประชาชนทั่วไป และจัดโครงการ “มมร ปันน้ำใจสู้ภัยโควิด” ให้แก่นักศึกษาของมหาวิทยาลัยฯ รวมไปถึง การลงพื้นที่มอบถุงยังชีพช่วยเหลือผู้ประสบภัยการแพร่ระบาดของโรคไวรัสโคโรนา (COVID-๑๙) ในทุกวิทยาเขตวิทยาลัย ตามพระดำริของ สมเด็จพระอริยวงศาคตญาณ สมเด็จพระสังฆราช สกลมหาสังฆปริณายก ตลอดจนเอื้อเฟื้อสถานที่ภายในบริเวณอาคารพิพิธภัณฑสถานแห่งชาติสัตยาภิบาลเฉลิมพระเกียรติ ภ.ป.ร. ๘๐ พรรษา ให้โรงพยาบาลพุทธมณฑลใช้เป็นศูนย์ฉีดวัคซีนให้กับประชาชนทั่วไปตั้งแต่ ๓๐ เมษายน ๒๕๖๔ – ปัจจุบัน โดยมีประชาชนทั่วไป บุคลากร และนักศึกษามหาวิทยาลัยมหามกุฏราชวิทยาลัยมารับบริการมากกว่า ๑๗๓,๙๖๒ โดส

๓) เป้าหมายเชิงยุทธศาสตร์ ประชาชนมีความสามัคคี มีความปลอดภัยในการดำรงชีวิต มีส่วนร่วมและมีความพร้อมเผชิญปัญหาและรับมือกับภัยคุกคามรูปแบบเดิมและรูปแบบใหม่ เช่น ภัยจากเทคโนโลยีไซเบอร์ รวมถึงปัญหาด้านความมั่นคง อาทิ ปัญหายาเสพติด อาชญากรรมข้ามชาติ และอาชญากรรมทางเศรษฐกิจ ภายใต้การเปลี่ยนแปลงของโลกในปัจจุบันอันเนื่องมาจากกระแสทุนนิยม และความก้าวหน้าทางเทคโนโลยี มหาวิทยาลัยฯ ตระหนักถึงพหุปัญญาที่มีสูงขึ้น จึงจัดทำ “โครงการส่งเสริมทักษะการใช้นวัตกรรม และสื่อเทคโนโลยีสารสนเทศเพื่อการเรียนการสอนยุคดิจิทัล” เพื่อให้เท่าทัน และสามารถปรับใช้ได้อย่างเหมาะสม ผ่านกระบวนการอบรมถ่ายทอดความรู้ ทักษะที่ถูกต้อง นำระบบเทคโนโลยีสารสนเทศ และการสื่อสารมาใช้อย่างถูกวิธีเพื่อให้บุคลากรมีความรอบรู้ มีความพร้อมกับสถานการณ์ที่เกิดขึ้นจริง ภายใต้การบริหารจัดการองค์การอย่างเต็มรูปแบบและมีประสิทธิภาพ โดยนำหลักทางพระพุทธศาสนาผสานกับหลักวิชาการเข้ามาประยุกต์ใช้ในฐานะที่ได้รับการยอมรับว่าเป็นผู้ที่มีส่วนสำคัญในการแก้ไขปัญหาทางสังคมสูงสุด อีกทั้งมีการร่วมคิดร่วมทำกับเครือข่ายชั้นนำต่าง ๆ เพื่อเป็นการเสริมสร้างความมั่นคงระหว่างสถาบันการศึกษาในประเทศ อีกด้วย ทั้งนี้มหาวิทยาลัยฯ ได้มีส่วนร่วมในการร่วมพัฒนา และส่งเสริมศักยภาพของ คน ชุมชน พื้นที่ เพื่อให้มีภูมิคุ้มกัน และมีขีดความสามารถในการเฝ้าระวัง แจ้งเตือน ป้องกัน และแก้ไขปัญหาความมั่นคงโดยเฉพาะภัยคุกคามรูปแบบใหม่ตลอดจนมีความสามารถในการปรับตัวให้ทันต่อความเปลี่ยนแปลงและความท้าทายใหม่ ๆ ในอนาคต รวมทั้งเสริมสร้างความพร้อมของประเทศที่จะเผชิญสถานการณ์ต่าง ๆ อันเกิดจากภัยคุกคามทุกรูปแบบ นอกจากนี้ยังส่งเสริมการเรียนรู้ประวัติศาสตร์ชาติไทย ปลูกฝังวัฒนธรรม ภูมิปัญญาท้องถิ่น ค่านิยมที่ตีความความภูมิใจในชาติ การจัดการความขัดแย้งโดยสันติวิธี โดยการเรียนการสอนทั้งในระบบ และนอกระบบสถานศึกษา เพื่อสนับสนุนกิจกรรมในด้านความมั่นคง



ส่วนที่ ๓ สารสำคัญของแผนปฏิบัติการประจำปีงบประมาณ ๒๕๖๘

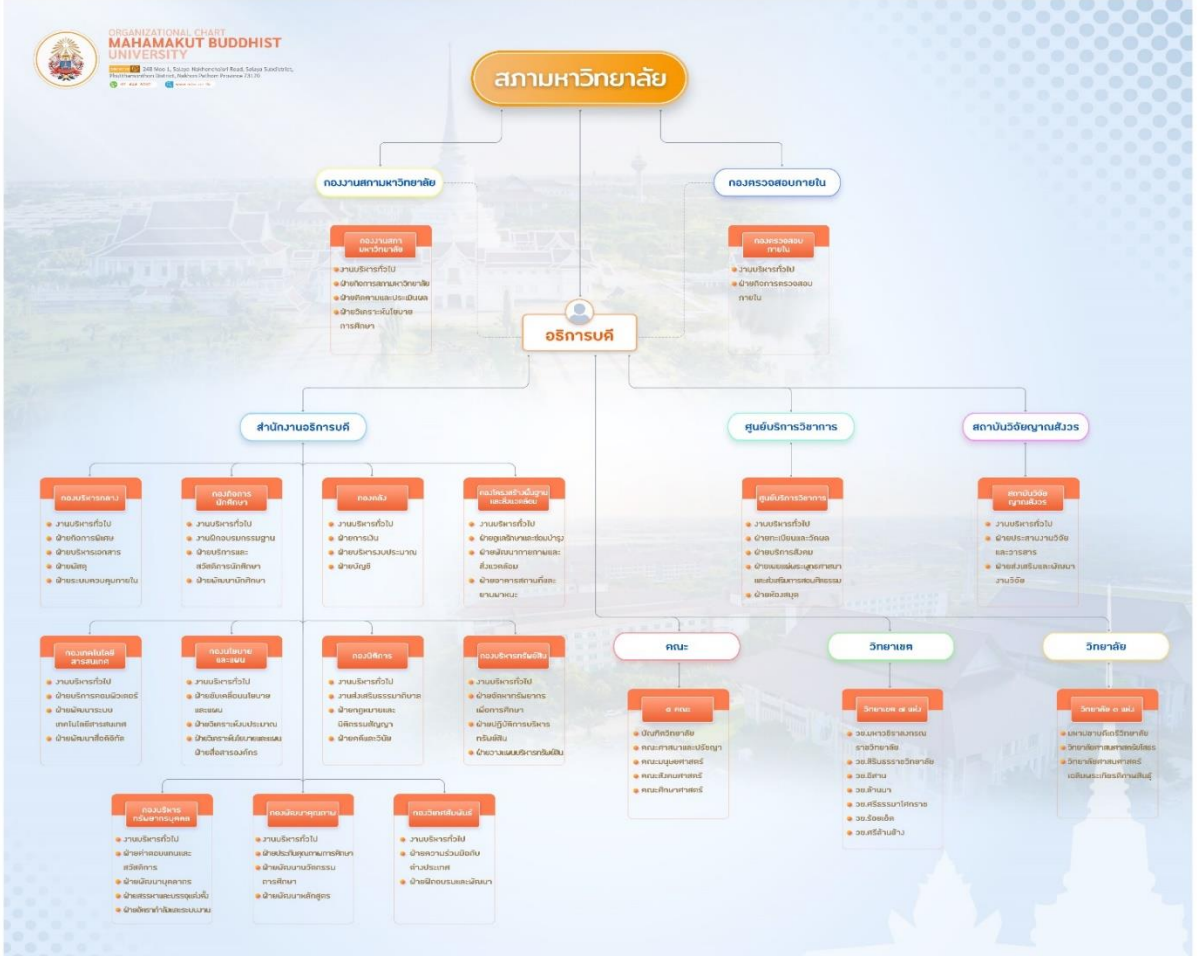

ปรัชญา (Philosophy)

ความเป็นเลิศทางวิชาการตามแนวพระพุทธศาสนา (Academic Excellence based on Buddhism)

ปณิธาน (Aspiration)

มุ่งเน้นให้มีการเรียนรู้ตลอดชีวิต ผลิตบัณฑิตให้มีความเป็นเลิศทางวิชาการตามแนวพระพุทธศาสนา พัฒนาระบบการดำรงชีวิตในสังคมด้วยศีลธรรม ชี้นำและแก้ไขปัญหาสังคมด้วยหลักพุทธธรรมทั้งในระดับชาติและนานาชาติ

วิสัยทัศน์ (Vision)

ร่วมพัฒนาพลเมืองโลก ด้วยการผสมผสานแก่นแท้ของพระพุทธศาสนาที่มั่นคง ให้ดำรงอยู่ในฐานะโครงสร้างพื้นฐานทางปัญญาของมนุษย์ในอนาคต

พันธกิจ (Mission)

ให้การศึกษ วิจัย ส่งเสริมและให้บริการวิชาการทางพระพุทธศาสนาแก่พระภิกษุสามเณร และคฤหัสถ์ รวมทั้งการทำนุบำรุงศิลปวัฒนธรรม

วัตถุประสงค์ (Objectives)

๑. ผลิตบัณฑิตที่เป็นคนดี มีความเป็นเลิศทางวิชาการตามแนวทางพระพุทธศาสนาทั้งในระดับชาติ และนานาชาติ มีความเป็นผู้นำและสร้างสังคมไทยให้เป็น “สังคมแห่งภูมิปัญญา การเรียนรู้ และเป็นศูนย์กลางทางวิชาการพระพุทธศาสนาเถรวาท”

๒. พัฒนาองค์ความรู้ ผลิตผลงานวิจัย และวิชาการ สร้างสรรค์นวัตกรรม บูรณาการศิลปวัฒนธรรม เพื่อนำพาสังคมด้วยองค์ความรู้บนวิถีธรรมตามศาสตร์สาขาของตน อันจะเป็นประโยชน์ต่อสังคมโลกในที่สุด

๓. เผยแผ่องค์ความรู้ ภูมิปัญญาด้านพระพุทธศาสนาที่แท้จริง ให้แก่พลเมืองโลก สืบสาน ส่งต่อ โดยศานตทายาท ที่เข้มแข็ง แดกฉานในพระธรรมขององค์สมเด็จพระผู้มีพระภาคเจ้า ให้ดำรงทรงไว้ในฐานะสมบัติที่ล้ำค่าของโลก

๔. บริการวิชาการ บริการสังคม ด้วยสรรพกำลัง และทุกองคาพยพของพระพุทธศาสนาให้เกิดผลสัมฤทธิ์ที่เจริญวัฒนาสถาพร เป็นประจักษ์ชัดเจนต่อสังคมไทยและสังคมโลก

๕. สร้างพลวัตในการพัฒนามหาวิทยาลัยฯ และเครือข่ายภาคพุทธฯ ให้มีโครงสร้าง ระบบ และกระบวนการบริหารจัดการที่มีคุณภาพ เน้นการควบคุมกระบวนการสำคัญสู่ผลลัพธ์และผลสัมฤทธิ์ที่มีประสิทธิผล ประสิทธิภาพ คุ่มค่า และสมประโยชน์

เอกลักษณ์ของมหาวิทยาลัย

บริการทางวิชาการพระพุทธศาสนาแก่สังคมในระดับชาติหรือนานาชาติ

อัตลักษณ์ของมหาวิทยาลัย

บัณฑิตมีความรอบรู้ในหลักพระพุทธศาสนาและสามารถเผยแผ่พระพุทธศาสนาแก่สังคมในระดับชาติหรือนานาชาติ

ศาสนสุภาษิตประจำมหาวิทยาลัย

วิชาจรณสมปนโน โส เสฏโฐ เทวมานุเส

ผู้สมบูรณ์ด้วยความรู้และความประพฤติ เป็นผู้ประเสริฐในหมู่เทพและมนุษย์

สีประจำมหาวิทยาลัย

สีส้ม หมายถึง สีประจำพระบาทสมเด็จพระจอมเกล้าเจ้าอยู่หัว พระสยามเทวมหามกุฏวิทยามหาราช ซึ่งตรงกับวันพฤหัสบดี อันเป็นสีวันพระบรมราชสมภพ

คติพจน์ประจำมหาวิทยาลัย

ระเบียบ สามัคคี บำเพ็ญประโยชน์

จุดแข็งมหาวิทยาลัย

๑. มหาวิทยาลัยฯ มีอาจารย์ที่มีความรู้และประสบการณ์ด้านวิชาการพระพุทธศาสนาในระดับสูงและเป็นที่เคารพนับถือจากสังคม ทำให้มหาวิทยาลัยฯ สามารถพัฒนาองค์ความรู้เกี่ยวกับพระพุทธศาสนาให้มีความเป็นเลิศในระดับชาติ และนานาชาติ สามารถนำหลักธรรมคำสอนทางพระพุทธศาสนาอันถูกต้องมาเผยแผ่ให้สอดคล้องกับการดำเนินชีวิต และฟื้นฟู เยียวยาสังคมได้ นอกจากนี้ยังนำมาซึ่งความร่วมมือระหว่างหน่วยงานและทุกภาคส่วนของสังคมได้เป็นอย่างดี

๒. บัณฑิตมีความรอบรู้ทางด้านพระพุทธศาสนา และสามารถเผยแผ่พระพุทธศาสนาแก่สังคมในระดับชาติ เนื่องจากมหาวิทยาลัยฯ มีการกำหนดให้พระพุทธศาสนาเป็นวิชาพื้นฐานในทุกหลักสูตร ควบคู่ไปกับการพัฒนาปรับปรุงคุณภาพหลักสูตรทุกหลักสูตรให้สอดคล้องกับกรอบมาตรฐานคุณวุฒิระดับอุดมศึกษาแห่งชาติ

๓. มหาวิทยาลัยฯ มีวิทยาเขตและศูนย์บริการวิชาการตั้งอยู่ในทุกภูมิภาคของประเทศ ทำให้สามารถขยายโอกาสทางการศึกษาไปสู่ผู้เรียนที่อยู่ห่างไกล และสามารถให้บริการวิชาการทางพระพุทธศาสนาแก่สังคมได้อย่างกว้างขวาง

๔. มหาวิทยาลัยฯ มีผลงานวิจัยทางด้านพระพุทธศาสนาที่ตีพิมพ์ในวารสารระดับชาติ เนื่องจากมหาวิทยาลัยฯ มีระบบและกลไกที่เหมาะสมโดยมีสถาบันวิจัยญาณสังวรและคณะกรรมการวิจัยผู้ทรงคุณวุฒิทั้งจากภายในและภายนอก

๕. มหาวิทยาลัยฯ เป็นแหล่งเรียนรู้ทางด้านศิลปะและวัฒนธรรม เนื่องจากเป็นศูนย์รวมและมีผลงานด้านการทำนุบำรุงศิลปะและวัฒนธรรมที่ได้รับการยกย่องจากหน่วยงานภายนอก



MAHAMAKUT

ค่านิยมร่วม CORE VALUE

Morality	อรหิ	มีคุณธรรมเป็นที่นับถือของสังคม
Awareness	สมาสมพุทโธ	รู้เท่าทันโลกอย่างถูกต้อง
Highbrow	สดถา เทวมนุสสานิ	มีความชำนาญในการสอน
Analyst	ภควา	สร้างทักษะสร้างสรรค์
Mindfulness	พุทโธ	ยึดมั่นในหลักพระพุทธศาสนา
Advancement	สุคโต	มุ่งมั่นสู่การพัฒนา
Knowledge	วิชาจรณสมปนโน	ให้ความรู้ที่พัฒนาผู้คนได้
Universality	โลกวิทู	มีความเป็นสากล
Trainer	อนุตโตโร ปุริสทมมสารถิ	ผู้สอนหลักธรรมอันอุดม

วิถีแห่งการพัฒนา (Strategies)

เพื่อให้การดำเนินการเป็นไปตามวิสัยทัศน์และแนวทางการพัฒนา จึงกำหนดแก่นแห่งการพัฒนา (Key Strategic Areas) เป็น ๕ ด้าน คือ ปรัชญา ประยุกต์ ปฏิบัติ ปฏิภน และปฏิรูป ในแต่ละด้านมีวิถีแห่งการพัฒนา (Strategies) และเจตนา (Strategic Objectives) ซึ่งประกอบด้วย แก่น (Key Strategic Area) : วิถี อันเป็นมรรค เป็นผล (Strategy) และ เจตนาของวิถี (Strategic Objective) ทั้ง ๕ ดังตารางต่อไปนี้

แก่น Key Strategic Area	วิถี Strategy	เจตนา Strategic Objective
ปรัชญา	วิถี ที่ ๑ สืบสาน ส่งต่อ ต่อยอด	๑.ก. มุ่งประดิษฐาน พระพุทธศาสนา ให้มั่นคงในแผ่นดินไทย เพื่อเผยแผ่ให้กว้างไกลไปทั่วโลก
ประยุกต์	วิถี ที่ ๒ ผสมผสาน สร้างสรรค์ อย่างลึกซึ้ง	๒.ก. พระพุทธศาสนาได้ยกระดับ และเคียงคู่ไปกับสรรพวิทยาของมวลมนุษยชาติเพื่อให้องค์ภูมิแห่งพุทธปัญญาปรากฏอยู่ท่ามกลาง ความเป็นเลิศของสรรพวิชา
ปฏิบัติ	วิถี ที่ ๓ ค้นหา “ตน” เติม “คน” เสริมสร้าง “สังคม”	๓.ก. นำทาง ยกระดับ และพัฒนาจิตใจชาวโลก สู่การเป็นมนุษย์อีกครั้งเพื่อเป็นมนุษย์ที่สมบูรณ์ ก่อให้เกิดเป็นสังคมที่มีความเข้มแข็ง มีภูมิคุ้มกัน มีจิตวิญญาณและสติปัญญาแบบวิถีพุทธ
ปฏิภน	วิถี ที่ ๔ ฟื้นฟู เยียวยา นำพา กลับสู่ ความสว่าง สงบ	๔.ก. ร่วมเติมเต็ม และเสริมพลัง แก่สังคมทุกภาคส่วนที่อ่อนล้า พลัด หลงเพื่อให้สมาชิกในสังคม พ้นคืนกลับสู่ความเข้มแข็ง ทางจิตวิญญาณ เกิดความมั่นคงยั่งยืนหยัด และก้าวเดินต่อไปอย่างยั่งยืนในทิศทางที่ถูกต้องตามทำนองคลองธรรม
ปฏิรูป	วิถี ที่ ๕ พลิก เปลี่ยน ปรับ รับการเปลี่ยนแปลง	๕.ก. พัฒนาองค์กร แบบก้าวกระโดดในทุกองคาพยพ ทั้งบทบาท โครงสร้าง กระบวนการ การบริหาร และทรัพยากร เพื่อเป็นองค์กรอนาคตแห่งความรู้และภูมิปัญญาที่ร่วมพัฒนาอนาคตของสังคมไทยและสังคมโลก ซึ่งสามารถปรับตัวได้ทันต่อการเปลี่ยนแปลงที่รวดเร็วและรุนแรงในอนาคต

แก่นแห่งการพัฒนา

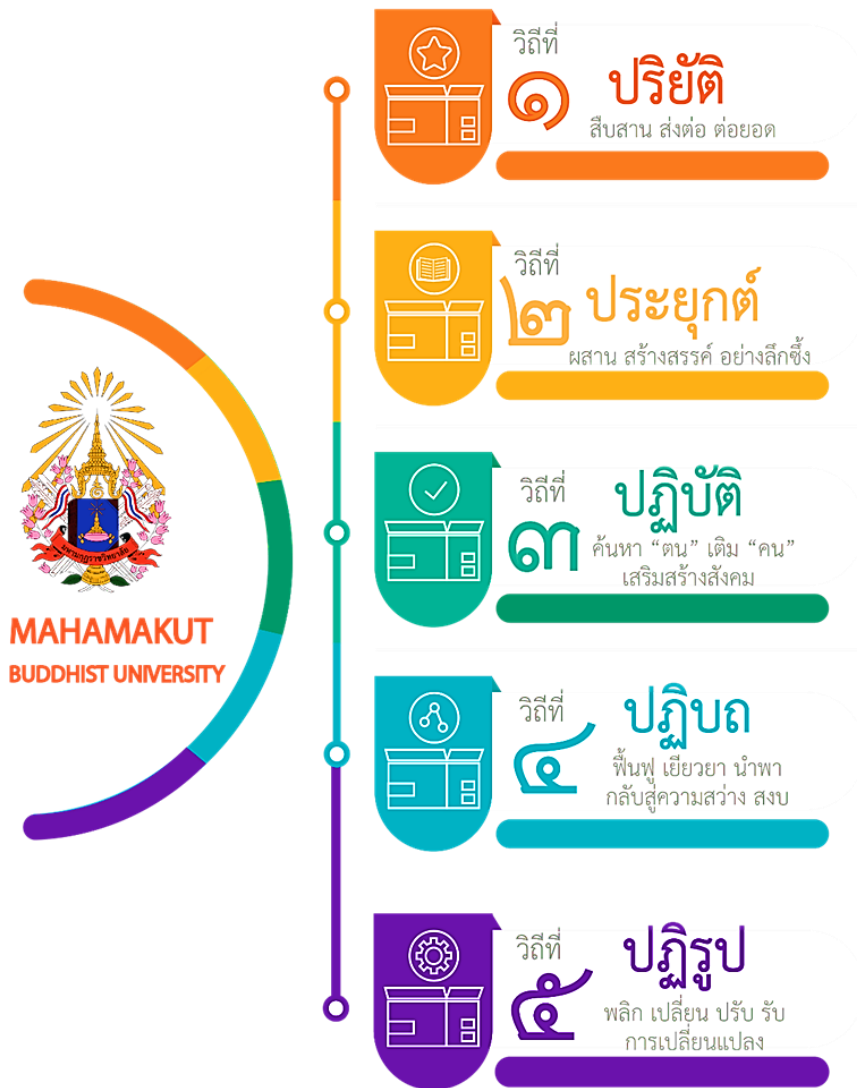

วิชาการ : การให้ความรู้
การวิจัย : การบูรณาการข้ามศาสตร์
การบริการสังคม : การให้ความร่วมมือ

การบัญชี : การตรวจสอบบัญชี
การเงิน : การติดตามและควบคุม
งบประมาณ : การให้ความร่วมมือ

การบริหารจัดการทรัพยากรมนุษย์ : การตรวจสอบบัญชี
การพัฒนาทรัพยากรมนุษย์ : การพัฒนาทักษะและความสามารถ
สิ่งแวดล้อมด้านทรัพยากรมนุษย์ : การมีส่วนร่วมในองค์กร

แผนปฏิบัติการประจำปี (๒๕๖๘)

มุ่งเน้นพัฒนามหาวิทยาลัยให้บรรลุเป้าประสงค์สูงสุด (Ultimate Goals) ที่สอดคล้องกับวิสัยทัศน์ ในการเป็นมหาวิทยาลัยพระพุทธศาสนา และเป็นประตูสู่แก่นแท้ของพระสัทธรรมตามแนวทางหลักแห่งการพัฒนา ๔ ประการ	แก่นแห่งการพัฒนา (ยุทธศาสตร์)	สาระสำคัญ		
		เป้าหมายปี	โครงการ	ตัวชี้วัด
<p>ประการที่ ๑ : เป็นศูนย์กลางในการพัฒนาจิตวิญญาณ สติ และปัญญา ของศาสนทายาท และพลเมืองโลกเพื่อเสริมสร้างสังคมตามวิถีพุทธ</p> <p>ประการที่ ๒ : นำทาง บำบัด และฟื้นฟูสังคมให้กลับคืนสู่ความสงบสุข</p> <p>ประการที่ ๓ : สร้างระบบนิเวศแห่งการพัฒนาภูมิปัญญาด้วยการบูรณาการ พุทธธรรมเข้ากับองค์ความรู้สรรพวิชา</p> <p>ประการที่ ๔ : ยกระดับงานวิจัยทางพุทธศาสนาสู่การเผยแพร่ในระดับสากล เพื่อการพัฒนาที่ยั่งยืนและการเรียนรู้ตลอดชีวิต</p>	วิถีที่ ๑ ปริยัติ	๑๓	๒๔๑	๘
	วิถีที่ ๒ ประยุกต์	๙	๔๐	๘
	วิถีที่ ๓ ปฏิบัติ	๑๑	๔๓	๔
	วิถีที่ ๔ ปฏิบิถ	๑	๑๓	๗
	วิถีที่ ๕ ปฏิรูป	๓	๗๗	๗
	รวม	๓๗	๔๑๔	๓๔

แผนการจัดสรรงบประมาณรายจ่าย ประจำปีงบประมาณ พ.ศ. 2568

มหาวิทยาลัยมหามกุฏราชวิทยาลัย

รายการ	เงินงบประมาณ ปี 68		เงินรายได้ ปี 68	แผนงบประมาณ ปี 68	งบประมาณจัดสรร ปี 2567	
	เงินงบประมาณตามที่ได้	แผน - เงินงบประมาณ	แผนการใช้	ยอดรวม	แผนการใช้	ผลการใช้
	คาดว่าจะได้รับจัดสรร	จัดสรร (1)	จัดสรร	จัดสรร	จัดสรร	ยอดรวม
(หน่วย: บาท)	(1)	(2)	(4)	(5) = (2)+(4)		
รายรับ						
เงินอุดหนุนจากรัฐบาล	775,218,100	775,218,100		775,218,100	705,928,000	705,928,000
เงินรายได้			212,586,070	212,586,070	213,009,690	213,009,690
เงินเหลือจ่ายสะสม			329,842,930	329,842,930	413,905,138	231,677,735
รวมรายได้	775,218,100	775,218,100	542,429,000	1,317,647,100	1,332,842,828	1,150,615,425

รายจ่าย						
รายจ่ายงบกลาง	-	-	15,000,000	15,000,000	15,000,000	6,797,648
แผนงานบุคลากรภาครัฐ	311,434,000	311,434,000	217,264,800	528,698,800	498,744,250	430,377,123
ค่าใช้จ่ายบุคลากร	311,434,000	311,434,000	217,264,800	528,698,800	498,744,250	430,377,123
แผนงานพื้นฐาน	446,996,100	446,996,100	276,952,200	773,948,300	799,448,578	551,685,905
ค่าใช้จ่ายดำเนินงาน	39,412,000	87,601,400	110,756,600	198,358,000	180,061,378	94,147,541
ครุภัณฑ์	46,468,900	46,468,900	4,204,800	50,673,700	64,239,500	61,054,858
ที่ดิน/สิ่งก่อสร้าง	49,787,000	49,787,000	84,000,000	133,787,000	231,942,500	221,461,715
อุดหนุนค่าใช้จ่ายสนับสนุนผลิตภัณฑ์	122,398,700	74,209,300	42,990,800	117,200,100	110,253,100	56,836,167
อุดหนุนพระสอนศีลธรรมในโรงเรียน	123,750,000	123,750,000	-	123,750,000	123,750,000	85,617,163
อุดหนุนทุนการศึกษาสมเด็จพระสังฆราชเจ้า (วาสนมหาเถร) ในพระสังฆราชูปถัมภ์	12,000,000	12,000,000	-	12,000,000	12,000,000	9,000,000
อุดหนุนทุนการศึกษาสมเด็จพระสังฆราช (อมพรมหาเถร) ในพระสังฆราชูปถัมภ์	19,034,400	19,034,400	-	19,034,400	20,860,900	11,957,567
อุดหนุนสนับสนุนการจัดการศึกษาโดยไม่เสียค่าใช้จ่าย 15 ปี (โรงเรียนสาธิต)	4,093,000	4,093,000	-	4,093,000	3,591,600	2,626,252
อุดหนุนวิทยบริการสอนพระพุทธศาสนาในเรือนจำ	4,402,000	4,402,000	-	4,402,000	3,595,600	3,566,799
อุดหนุนเผยแพร่พระพุทธศาสนา ตามกระบวนการนวัตกรรมโลกดิจิทัล	9,496,000	9,496,000	-	9,496,000	9,154,000	2,477,937
อุดหนุนค่าใช้จ่ายการฝึกอบรมพระธรรมทูตสายต่างประเทศ (ธรรมทูต)	6,654,100	6,654,100	-	6,654,100	-	-
อุดหนุนค่าใช้จ่ายโครงการพัฒนาปัญญาประดิษฐ์เพื่อการเผยแพร่พุทธศาสนาในสังคมดิจิทัล	9,500,000	9,500,000	-	9,500,000		
อุดหนุนค่าใช้จ่ายสนับสนุนยุทธศาสตร์มหาวิทยาลัย	-	-	20,000,000	20,000,000	40,000,000	2,939,906
อุดหนุนโครงการจัดตั้งวิทยาลัยศาสนศาสตร์ลำปาง			5,000,000	5,000,000		
อุดหนุนสถาบันกรมฐานศึกษาสมเด็จพระสังฆราช (อมพรมหาเถร) ในพระสังฆราชูปถัมภ์			10,000,000	10,000,000		
แผนงานบูรณาการการวิจัยและนวัตกรรม	16,788,000	16,788,000	33,212,000	50,000,000	19,650,000	18,959,200
โครงการวิจัย	16,788,000	16,788,000	33,212,000	50,000,000	19,650,000	18,959,200
รวมรายจ่าย	775,218,100	775,218,100	542,429,000	1,317,647,100	1,332,842,828	1,007,819,875
รายรับสูงกว่า (ต่ำกว่า) รายจ่าย	-	-	-	-	-	142,795,550

แผนงบประมาณประจำปีงบประมาณ พ.ศ. ๒๕๖๘ ตามยุทธศาสตร์แผนด้านการอุดมศึกษาเพื่อผลิตและพัฒนากำลังคนของประเทศ พ.ศ. ๒๕๖๔ - ๒๕๗๐
ฉบับปรับปรุง พ.ศ. ๒๕๖๗ - ๒๕๗๐

** หมายเหตุ : เงินทั้งหมดสำหรับใช้สนับสนุนการผลิตและพัฒนากำลังคนตามนโยบาย **

แผนปฏิบัติราชการ				ตัวชี้วัด/ ค่าเป้าหมาย	วงเงินรวม	งบประมาณ แผ่นดิน	เงิน รายได้	เงินกู้	
								ใน ประเทศ	ต่างประเทศ
๓. จัดระบบ อุดมศึกษาใหม่	แผนงานหลัก	แผนงานรอง	โครงการ/กิจกรรม						
	แผนงาน ยุทธศาสตร์		โครงการพัฒนาระบบบริหารจัดการ องค์กร	จำนวนระบบที่ได้รับ การพัฒนา ๓ ระบบ	๕.๐๐๐๐	๕.๐๐๐๐	-	-	-
		อุดมศึกษาดิจิทัล	โครงการ Digital University	พัฒนา IT Infrastructure, IT Security, IT Platform & Application for Education & Management	๖๐.๐๐๐๐	๖๐.๐๐๐๐	-	-	-

แผนปฏิบัติการราชการ		ตัวชี้วัด/ ค่าเป้าหมาย	วงเงินรวม	งบประมาณ แผ่นดิน	เงินรายได้	เงินกู้	
						ในประเทศ	ต่างประเทศ
๔. การพลิกโฉม สถาบันอุดมศึกษา	โครงการ/กิจกรรม						
๔.๑ แผนพัฒนา ความเป็นเลิศของ สถาบันอุดมศึกษา	สถาบันพุทธศาสนานานาชาติวาสนมหาเถระ	จำนวนผู้เข้าศึกษาต่อ ๒๐ รูป	๑๐.๐๐๐๐	๑๐.๐๐๐๐	-	-	-
	สถาบันวชิรญาณวัชรอส	จำนวนผู้เข้าศึกษาต่อ ๒๐ รูป	๑๕.๐๐๐๐	๑๕.๐๐๐๐	-	-	-
	โครงการก่อตั้งสถาบันเพื่อขับเคลื่อนภารกิจด้าน วิชาการ สหวิทยาการ และข้ามศาสตร์สาขา	จำนวนรายวิชาที่เปิดสอนข้าม ศาสตร์ ข้ามสาขา ไม่น้อยกว่า ๑๐ รายวิชา	๑๐.๐๐๐๐	๑๐.๐๐๐๐	-	-	-
	โครงการวิจัยพุทธศาสตร์ และสหศาสตร์สาขา วิทยาการ (ก่อตั้งสถาบันเพื่อขับเคลื่อนภารกิจด้านการ วิจัย บูรณาการ สหศาสตร์/ข้ามสาขา และนวัตกรรม)	จำนวนผลงานวิจัยพุทธศาสตร์ และสหศาสตร์สาขาวิทยาการ ไม่ น้อยกว่า ๓ ผลงาน	๗.๐๐๐๐	๗.๐๐๐๐	-	-	-
	โครงการพุทธศาสตร์สากล (ก่อตั้งสถาบันใหม่ เพื่อ ขับเคลื่อนภารกิจด้านความเป็นนานาชาติ)	ผลงานเผยแพร่สู่นานาชาติ ๕ ผลงาน	๑๐.๐๐๐๐	๑๐.๐๐๐๐	-	-	-
	โครงการประเมินและพัฒนาศักยภาพอาจารย์ และ ผู้สอน (วิธีที่ ๕)	จำนวนอาจารย์/ผู้สอนที่เข้ารับการ พัฒนา ๓๐๐ ราย	๓.๐๐๐๐	๓.๐๐๐๐	-	-	-

หน่วย : ล้านบาท (ทศนิยม ๔ ตำแหน่ง)

แผนปฏิบัติการราชการ		ตัวชี้วัด/ ค่าเป้าหมาย	วงเงินรวม	งบประมาณ แผ่นดิน	เงินรายได้	เงินกู้	
						ในประเทศ	ต่างประเทศ
๔. การพลิกโฉม สถาบันอุดมศึกษา	โครงการ/กิจกรรม						
๔.๒ แผนพัฒนา กำลังคนระดับสูง เฉพาะทางตาม ความต้องการ ของประเทศ	โครงการพัฒนาทักษะในศตวรรษที่ 21	จำนวนผู้เข้ารับการพัฒนา ๓,๐๐๐ ราย	๖.๐๐๐๐	๖.๐๐๐๐	-	-	-
	โครงการกิจกรรมพัฒนานักศึกษานอกหลักสูตร	จำนวนผู้เข้ารับการพัฒนา ๒,๐๐๐ ราย	๓.๐๐๐๐	๓.๐๐๐๐			
	โครงการปมเพาะที่มีวิจัยรุ่นใหม่ ข้ามศาสตร์ ข้าม สถาบัน	จำนวนนักวิจัยที่เข้าปมเพาะ สถาบัน	๒.๐๐๐๐	๒.๐๐๐๐	-	-	-
๔.๓ แผนพัฒนา สถาบันอุดม ศึกษา ด้านอื่น ๆ	โครงการอริยะเอไอ (ARIYA's I) เทคโนโลยีเพื่อการเผยแพร่พระพุทธศาสนา	ฐานข้อมูลองค์ความรู้พุทธศาสตร์ ของประเทศ ๑ ฐาน	๑๐.๐๐๐๐	๑๐.๐๐๐๐	-	-	-
รวมทั้งสิ้น			๑๐๐๖.๒๘๐๕	๘๐๔.๘๑๔๕	๒๐๑.๔๖๖๐	-	-

๘) แผนงบประมาณ

๘.๑) ค่าใช้จ่ายบุคลากร ซึ่งเป็นเงินเดือน ค่าจ้างและสิทธิประโยชน์

** มาตรา ๔๕ (๑) แห่งพระราชบัญญัติการอุดมศึกษา พ.ศ. ๒๕๖๒ **

หน่วย : ล้านบาท (ทศนิยม ๔ ตำแหน่ง)

ประเภท	ปีงบประมาณ					
	๒๕๖๘			๒๕๖๙		
	จำนวนบุคลากร	งบแผ่นดิน	เงินรายได้	จำนวนบุคลากร	งบแผ่นดิน	เงินรายได้
1. สายวิชาการ	๕๓๘	๑๗๖.๖๓๖๒	๖๘.๖๙๑๘	๕๖๘	๑๘๖.๔๘๕๘	๗๒.๕๒๒๒
๒. สายสนับสนุน	๖๐๘	๑๙๙.๖๑๘๖	๗๗.๖๒๙๔	๖๒๘	๒๐๖.๑๘๕๐	๘๐.๑๘๓๐
รวม	๑,๑๔๖	๓๗๖.๒๕๔๗	๑๔๖.๓๒๑๓	๑,๑๙๖	๓๙๒.๖๗๐๗	๑๕๒.๗๐๕๓

๘.๒) ค่าใช้จ่ายประจำ

** มาตรา ๔๕ (๒) แห่งพระราชบัญญัติการอุดมศึกษา พ.ศ. ๒๕๖๒ **

หน่วย : ล้านบาท (ทศนิยม ๔ ตำแหน่ง)

รายการ	ปีงบประมาณ			
	๒๕๖๘		๒๕๖๙	
	งบแผ่นดิน	เงินรายได้	งบแผ่นดิน	เงินรายได้
๑. งบดำเนินงาน	-	-	-	-
๒. งบลงทุน	-	-	-	-
๓. งบเงินอุดหนุน	๑,๐๐๐.๐๐๐๐	๒๓๐.๐๐๐๐	๑,๐๕๐.๐๐๐๐	๒๔๐.๐๐๐๐
๔. งบรายจ่ายอื่น	-	-	-	-
รวม	๑,๐๐๐.๐๐๐๐	๒๓๐.๐๐๐๐	๑,๐๕๐.๐๐๐๐	๒๔๐.๐๐๐๐

๘.๓) งบประมาณเพื่อการพัฒนาความเป็นเลิศของสถาบันอุดมศึกษา และการพัฒนากำลังคนระดับสูงเฉพาะทางตามความต้องการของประเทศ

** มาตรา ๔๕ (๓) แห่งพระราชบัญญัติการอุดมศึกษา พ.ศ. ๒๕๖๒ **

(๑) ค่าใช้จ่ายบุคลากร

หน่วย : ล้านบาท (ทศนิยม ๔ ตำแหน่ง)

ประเภท	ปีงบประมาณ					
	๒๕๖๘			๒๕๖๙		
	จำนวนบุคลากร	งบแผ่นดิน	เงินรายได้	จำนวนบุคลากร	งบแผ่นดิน	เงินรายได้
1. สายวิชาการ	๔๐	๑๖.๘๐๐๐	-	๔๐	๑๖.๘๐๐๐	-
๒. สายสนับสนุน	๑๒	๒.๔๔๘๐	-	๑๒	๒.๔๔๘๐	-
รวม	๕๒	๑๙.๒๔๘๐	-	๕๒	๑๙.๒๔๘๐	-

(๒) ค่าใช้จ่ายประจำ

หน่วย : ล้านบาท (ทศนิยม ๔ ตำแหน่ง)

รายการ	ปีงบประมาณ			
	๒๕๖๘		๒๕๖๙	
	งบแผ่นดิน	เงินรายได้	งบแผ่นดิน	เงินรายได้
๑. งบดำเนินงาน	-	-	-	-
๒. งบลงทุน	-	-	-	-
๓. งบเงินอุดหนุน	๕๐.๐๐๐๐	-	๕๕.๐๐๐๐	-
๔. งบรายจ่ายอื่น	-	-	-	-
รวม	๕๐.๐๐๐๐	-	๕๕.๐๐๐๐	-

หน่วย : ล้านบาท (ทศนิยม ๔ ตำแหน่ง)

แผนปฏิบัติการ				ตัวชี้วัด/ค่าเป้าหมาย	วงเงินรวม	งบประมาณแผ่นดิน	เงินรายได้	เงินกู้	
								ในประเทศ	ต่างประเทศ
๑. พัฒนาศักยภาพมนุษย์	แผนงานหลัก	แผนงานรอง	โครงการ/กิจกรรม						
	แผนงานพื้นฐาน	การผลิตกำลังคนตามความต้องการของประเทศที่มุ่งเน้นในปัจจุบันและจะดำเนินการต่อเนื่อง	อนุสัญญา	-	-	-	-	-	-
			ปริญญาตรี	๗๔๗๐	๕๙๕.๕๑๘๑	๔๗๖.๔๑๔๕	๑๑๙.๑๐๓๖	-	-
			ปริญญาโท	๗๓๐	๕๘.๓๖๕๕	-	๕๘.๓๖๕๕	-	-
			ปริญญาเอก	๓๐๐	๒๓.๙๙๖๙	-	๒๓.๙๙๖๙	-	-
	แผนงานยุทธศาสตร์	การผลิตกำลังคนระดับสูงเฉพาะทางตามความต้องการของประเทศในโครงการพลิกโฉมมหาวิทยาลัย (Reinventing University)	อนุสัญญา	-	-	-	-	-	-
			ปริญญาตรี	๕๐	๕.๐๐๐๐	๕.๐๐๐๐	-	-	-
			ปริญญาโท	๓๐	๓.๐๐๐๐	๓.๐๐๐๐	-	-	-
			ปริญญาเอก	๑๐	๒.๐๐๐๐	๒.๐๐๐๐	-	-	-

หน่วย : ล้านบาท (ทศนิยม ๔ ตำแหน่ง)

แผนปฏิบัติราชการ				ตัวชี้วัด/ค่าเป้าหมาย	วงเงินรวม	งบประมาณแผ่นดิน	เงินรายได้	เงินกู้	
								ในประเทศ	ต่างประเทศ
๑. พัฒนาศักยภาพมนุษย์	แผนงานหลัก	แผนงานรอง	โครงการ/กิจกรรม						
	แผนงานพื้นฐาน	การพัฒนากำลังคนในรูปแบบ Re - Skills/ Up - Skills/ New - Skills	๑. การขับเคลื่อนการพัฒนาเศรษฐกิจของประเทศ ตามโมเดลเศรษฐกิจ BCG และ ๑๒ กลุ่มอุตสาหกรรมสาขาวิชา	-	-	-	-	-	-
			๒. ด้านมนุษยศาสตร์และสังคมศาสตร์ ศิลปกรรมศาสตร์ ที่สนองตอบและตอบโจทย์ตามกรอบนโยบายและยุทธศาสตร์ อววน. คณะศานาและปรัชญา/ศึกษาศาสตร์/มนุษยศาสตร์/สังคมศาสตร์	๑,๐๐๐ คน	๓.๐๐๐๐	๓.๐๐๐	-	-	-
			๓. ความต้องการของประเทศในอนาคต เพื่อรองรับอุตสาหกรรมใหม่ อาชีพใหม่ ทักษะใหม่ หรือการเปลี่ยนแปลงในอนาคตตามเทคโนโลยี (Disruptive Technology) สาขาวิชา.....	-	-	-	-	-	-

หน่วย : ล้านบาท (ทศนิยม ๔ ตำแหน่ง)

แผนปฏิบัติราชการ				ตัวชี้วัด/ค่าเป้าหมาย	วงเงินรวม	งบประมาณแผ่นดิน	เงินรายได้	เงินกู้	
								ในประเทศ	ต่างประเทศ
๒. ส่งเสริมระบบนิเวศวิจัยอุดมศึกษา	แผนงานหลัก	แผนงานรอง	โครงการ/กิจกรรม						
	แผนงานพื้นฐาน	ทุนสนับสนุนงานพื้นฐาน (Fundamental Fund)	โครงการพัฒนาทางกายภาพ และสิ่งแวดล้อมที่ดีภายในมหาวิทยาลัย	ความพึงพอใจด้านกายภาพและสิ่งแวดล้อมของนักศึกษาและบุคลากรมากกว่า ๘๐%	๒๐.๐๐๐๐	๒๐.๐๐๐๐	-	-	-
	แผนงานยุทธศาสตร์	ทุนสนับสนุนงานเชิงกลยุทธ์ (Strategic Fund)	โครงการขับเคลื่อนแผนพัฒนามหาวิทยาลัย	จำนวนโครงการพัฒนามหาวิทยาลัยที่ได้รับการสนับสนุน ๕ โครงการ	๕.๐๐๐๐	๕.๐๐๐๐	-	-	-

แผนปฏิบัติราชการ				ตัวชี้วัด/ค่าเป้าหมาย	วงเงินรวม	งบประมาณแผ่นดิน	เงินรายได้	เงินกู้	
								ในประเทศ	ต่างประเทศ
๓. จัดระบบอุดมศึกษาใหม่	แผนงานหลัก	แผนงานรอง	โครงการ/กิจกรรม						
	แผนงานพื้นฐาน	การบริการวิชาการ	โครงการพระสอนศีลธรรมในโรงเรียน	จำนวนร.ที่ร่วมโครงการมากกว่า ๑๐๐,๐๐๐ คน	๑๔๐.๐๐๐๐	๑๔๐.๐๐๐๐	-	-	-
			โครงการบริการวิชาการ และบริการสังคม	ผู้รับบริการวิชาการ/บริการสังคม มากกว่า ๕๐,๐๐๐ ราย	๑๕.๐๐๐๐	๑๕.๐๐๐๐	-	-	-

ลำดับ	แผนงาน - ผลผลิต/โครงการ - รายการ	งบประมาณ	ระยะเวลาในการดำเนินงาน	พันธกิจของมหาวิทยาลัย 1.การจัดการศึกษา 2. การวิจัย 3.การบริการวิชาการแก่สังคม 4.การทำนุบำรุงศิลปวัฒนธรรม 5.ระบบการบริหารจัดการ	ยุทธศาสตร์ชาติ พ.ศ.2566 - 2580	ผลผลิต/ผลการดำเนินงานของแต่ละโครงการ/กิจกรรม
4) เงินอุดหนุนค่าใช้จ่ายสนับสนุนการผลิตบัณฑิต (งบประมาณแผ่นดิน)						
วิธีที่ 1						
1	โครงการเผยแพร่ธรรมทางสื่อ (ส่วนกลาง)	7,500,000	ตลอดปี	ด้านที่ 1,3,4	ประเด็นที่ 11	ผู้เข้าร่วมโครงการ 800,000 รูป/คน
2	โครงการวันสำคัญของชาติ ศาสนา พระมหากษัตริย์ (ส่วนกลาง)	6,000,000	ก.พ. - ต.ค.	ด้านที่ 3,4	ประเด็นที่ 11	ผู้เข้าร่วมโครงการ 5,000 รูป/คน
3	โครงการส่งเสริมและสนับสนุนนโยบายด้านการศึกษาและเผยแพร่พระพุทธศาสนา (ส่วนกลาง)	410,000	ตลอดปี	ด้านที่ 1,3,5	ประเด็นที่ 11	ผู้เข้าร่วมโครงการ 200 รูป/คน
4	โครงการพัฒนาหลักสูตร (ส่วนกลาง)	1,000,000	มี.ค. - เม.ย.	ด้านที่ 1,5	ประเด็นที่ 11	ผู้เข้าร่วมโครงการ 200 รูป/คน
5	โครงการส่งเสริมและสนับสนุนนโยบายด้านการทำนุบำรุงศิลปวัฒนธรรม (ส่วนกลาง)	400,000	ตลอดปี	ด้านที่ 1,5	ประเด็นที่ 11	ผู้เข้าร่วมโครงการ 500 รูป/คน
6	โครงการอบรมกรรมฐาน (กองกิจการนักศึกษา)	732,600	ตลอดปี	ด้านที่ 3,4	ประเด็นที่ 11	ผู้ผ่านการอบรม 500 รูป/คน
7	โครงการปฐมนิเทศนักศึกษาใหม่ (กองกิจการนักศึกษา)	100,000	มี.ย.	ด้านที่ 1	ประเด็นที่ 11	ผู้เข้าร่วมโครงการ 150 รูป/คน
8	โครงการนักศึกษาวิชาทหาร (กองกิจการนักศึกษา)	26,000	มี.ค. - เม.ย.	ด้านที่ 1	ประเด็นที่ 11	ผู้ผ่านการอบรม 20 รูป/คน
9	โครงการแนะแนวการศึกษาและอาชีพ (กองกิจการนักศึกษา)	50,000	พ.ย. - มี.ค.	ด้านที่ 1	ประเด็นที่ 11	ผู้เข้าร่วมโครงการ 500 รูป/คน
10	โครงการอนุรักษ์ส่งเสริมกีฬาสัมพันธ์ (กองกิจการนักศึกษา)	1,832,400	พ.ย. - ธ.ค.	ด้านที่ 1	ประเด็นที่ 11	ผู้เข้าร่วมโครงการ 500 รูป/คน
11	โครงการสัมมนาเครือข่ายนักศึกษา (กองกิจการนักศึกษา)	300,000	มี.ค. พ.ค.	ด้านที่ 1	ประเด็นที่ 11	ผู้เข้าร่วมโครงการ 300 รูป/คน

ลำดับ	แผนงาน - ผลผลิต/โครงการ - รายการ	งบประมาณ	ระยะเวลาในการดำเนินงาน	พันธกิจของมหาวิทยาลัย 1.การจัดการศึกษา 2. การวิจัย 3.การบริการวิชาการแก่สังคม 4.การทำนุบำรุงศิลปวัฒนธรรม 5.ระบบการบริหารจัดการ	ยุทธศาสตร์ชาติ พ.ศ.2566 - 2580	ผลผลิต/ผลการดำเนินงานของแต่ละโครงการ/กิจกรรม
12	โครงการอนุรักษ์ประเพณีลอยกระทง (กองกิจการนักศึกษา)	116,000	พ.ย.	ด้านที่ 1,4	ประเด็นที่ 11	ผู้เข้าร่วมโครงการ 500 รูป/คน
13	โครงการพัฒนาทักษะนักศึกษาในศตวรรษที่ 21 (กองกิจการนักศึกษา)	300,000	มิ.ย. - ส.ค.	ด้านที่ 1	ประเด็นที่ 11	ผู้ผ่านการอบรม 300 รูป/คน
14	โครงการพัฒนาศักยภาพทักษะการทำงานในระหว่างเรียนของนักศึกษาในศตวรรษที่ 21 (กองกิจการนักศึกษา)	420,000	มิ.ย. - ส.ค.	ด้านที่ 1	ประเด็นที่ 11	ผู้ผ่านการอบรม 100 รูป/คน
15	โครงการประเพณีไหว้ครู (กองกิจการนักศึกษา)	100,000	มิ.ย.	ด้านที่ 1,4	ประเด็นที่ 11	ผู้เข้าร่วมโครงการ 200 รูป/คน
16	โครงการประเพณีการเทศน์มหาชาติ (ศาสนาและปรัชญา)	160,000	ก.ค.	ด้านที่ 1,4	ประเด็นที่ 11	ผู้เข้าร่วมโครงการ 350 รูป/คน
17	โครงการเสริมสร้างคุณธรรมและจริยธรรม (ศาสนาและปรัชญา)	125,000	พ.ค. - มิ.ย.	ด้านที่ 1,4	ประเด็นที่ 11	ผู้ผ่านการอบรม 153 รูป/คน
18	โครงการปฐมนิเทศนักศึกษา (ศาสนาและปรัชญา)	70,000	มิ.ย.	ด้านที่ 1	ประเด็นที่ 11	ผู้เข้าร่วม 170 รูป/คน
19	โครงการสัมมนาเชิงปฏิบัติการเขียนหนังสือและตำราทางวิชาการ (ศาสนาและปรัชญา)	300,000	ก.พ.	ด้านที่ 1	ประเด็นที่ 11	ผู้ผ่านการอบรม 45 รูป/คน
20	โครงการพัฒนานักศึกษา คณะศาสนาและปรัชญา (ศาสนาและปรัชญา)	300,000	ม.ค	ด้านที่ 1	ประเด็นที่ 11	ผู้ผ่านการอบรม 100 รูป/คน
21	โครงการเตรียมความพร้อมนักศึกษา (มนุษยศาสตร์)	139,900	ธ.ค. - ก.พ.	ด้านที่ 1	ประเด็นที่ 11	ผู้ผ่านโครงการ 120 รูป/คน
22	โครงการสัมมนาพัฒนาคณาจารย์และนักศึกษา ภาควิชาภาษาตะวันออก (มนุษยศาสตร์)	84,000	ก.ค. - ส.ค.	ด้านที่ 1	ประเด็นที่ 11	ผู้เข้าร่วมโครงการ 60 รูป/คน
23	โครงการวันภาษาไทย (มนุษยศาสตร์)	100,000	มิ.ย.	ด้านที่ 1,4	ประเด็นที่ 11	ผู้เข้าร่วมโครงการ 200 รูป/คน
24	โครงการเรียนรู้เชิดชูวัฒนธรรม (มนุษยศาสตร์)	40,800	มิ.ย.	ด้านที่ 1,4	ประเด็นที่ 11	ผู้ผ่านการอบรม 50 รูป/คน

ลำดับ	แผนงาน - ผลผลิต/โครงการ - รายการ	งบประมาณ	ระยะเวลาในการดำเนินงาน	พันธกิจของมหาวิทยาลัย 1.การจัดการศึกษา 2. การวิจัย 3.การบริการวิชาการแก่สังคม 4.การทำนุบำรุงศิลปวัฒนธรรม 5.ระบบการบริหารจัดการ	ยุทธศาสตร์ชาติ พ.ศ.2566 - 2580	ผลผลิต/ผลการดำเนินงานของแต่ละโครงการ/กิจกรรม
25	โครงการเตรียมความพร้อมเพื่อเข้าสอบ TOEIC (มนุษยศาสตร์)	98,600	พ.ย.	ด้านที่ 1	ประเด็นที่ 11	ผู้ผ่านการอบรม 50 รูป/คน
26	โครงการพัฒนาศักยภาพนักศึกษาคณะสังคมศาสตร์ในศตวรรษที่ 21 (สังคมศาสตร์)	280,000	ก.ค./ส.ค.	ด้านที่ 1	ประเด็นที่ 11	ผู้ผ่านการอบรม 170 รูป/คน
27	โครงการทำนุบำรุงศิลปวัฒนธรรม (สังคมศาสตร์)	30,000	ธ.ค.	ด้านที่ 1,4	ประเด็นที่ 11	ผู้เข้าร่วมโครงการ 160 รูป/คน
28	โครงการฝึกภาคปฏิบัติคณะสังคมศาสตร์ (สังคมศาสตร์)	99,900	มี.ค. - พ.ค.	ด้านที่ 1	ประเด็นที่ 11	ผู้เข้าร่วมโครงการ 30 รูป/คน
29	โครงการพัฒนาศักยภาพนักศึกษารัฐศาสตร์ ภาคพิเศษ (สังคมศาสตร์)	95,300	มิ.ย./ส.ค.	ด้านที่ 1	ประเด็นที่ 11	ผู้ผ่านการอบรม 24 รูป/คน
30	โครงการฝึกอบรมทักษะทางภาษาอังกฤษสำหรับบัณฑิตศึกษา (สังคมศาสตร์)	30,000	มี.ค.	ด้านที่ 1	ประเด็นที่ 11	ผู้ผ่านการอบรม 35 รูป/คน
31	โครงการปฐมนิเทศนักศึกษาใหม่ บัณฑิตศึกษา (สังคมศาสตร์)	10,000	มิ.ย.	ด้านที่ 1	ประเด็นที่ 11	ผู้เข้าร่วมโครงการ 40 รูป/คน
32	โครงการติดตามประเมินผลและนิเทศปฏิบัติการสอนในสถานศึกษา (ศึกษาศาสตร์)	120,000	พ.ย.	ด้านที่ 1	ประเด็นที่ 11	ผู้เข้าร่วมโครงการ 76 รูป/คน
33	โครงการพัฒนาการจัดการความรู้เพื่อเสริมสร้างทักษะนักศึกษาให้ทันต่อการเปลี่ยนแปลง (ศึกษาศาสตร์)	90,000	ส.ค.	ด้านที่ 1	ประเด็นที่ 11	ผู้ผ่านการอบรม 60 รูป/คน
34	โครงการเตรียมความพร้อมอบรมสมรรถนะทางวิชาชีพครู (ศึกษาศาสตร์)	150,000	ส.ค.- ต.ค.	ด้านที่ 1	ประเด็นที่ 11	ผู้ผ่านการอบรม 167 รูป/คน
35	โครงการพัฒนาทักษะภาษาอังกฤษ English Boot Camp (ศึกษาศาสตร์)	470,000	ก.พ.	ด้านที่ 1	ประเด็นที่ 11	ผู้ผ่านการอบรม 280 รูป/คน
36	โครงการวาดศิลป์ (ศึกษาศาสตร์)	168,000	มิ.ย.	ด้านที่ 1	ประเด็นที่ 11	ผู้เข้าร่วมโครงการ 320 รูป/คน
37	โครงการเสริมสร้างทักษะการเรียนรู้สำหรับครูในศตวรรษที่ 21 (ศึกษาศาสตร์)	100,000	ก.ย.	ด้านที่	ประเด็นที่ 11	ผู้ผ่านการอบรม 80 รูป/คน

ลำดับ	แผนงาน - ผลผลิต/โครงการ - รายการ	งบประมาณ	ระยะเวลาในการดำเนินงาน	พันธกิจของมหาวิทยาลัย 1.การจัดการศึกษา 2. การวิจัย 3.การบริการวิชาการแก่สังคม 4.การทำนุบำรุงศิลปวัฒนธรรม 5.ระบบการบริหารจัดการ	ยุทธศาสตร์ชาติ พ.ศ.2566 - 2580	ผลผลิต/ผลการดำเนินงานของแต่ละโครงการ/กิจกรรม
38	โครงการอบรมผู้กำกับลูกเสือสามัญ (ศึกษาศาสตร์)	110,000	ม.ค.	ด้านที่ 1	ประเด็นที่ 11	ผู้ผ่านการอบรม 60 รูป/คน
39	โครงการสัมมนานักศึกษาปฏิบัติการสอนในสถานศึกษา (ศึกษาศาสตร์)	120,000	พ.ค. - มิ.ย.	ด้านที่ 1	ประเด็นที่ 11	ผู้เข้าร่วมโครงการ 120 รูป/คน
40	โครงการเตรียมความพร้อมนักศึกษาคณะศึกษาศาสตร์ (ศึกษาศาสตร์)	105,000	ส.ค.	ด้านที่ 1	ประเด็นที่ 11	ผู้ผ่านการอบรม 50 รูป/คน
41	โครงการน้อมวันทาบูชาครู (ศึกษาศาสตร์)	90,000	ส.ค.	ด้านที่ 1,4	ประเด็นที่ 11	ผู้ผ่านการอบรม 350 รูป/คน
42	โครงการอบรมคุณธรรมจริยธรรมและพัฒนานักศึกษาสู่ความเป็นครูมืออาชีพ (ศึกษาศาสตร์)	40,000	ส.ค.	ด้านที่ 1,4	ประเด็นที่ 11	ผู้ผ่านการอบรม 235 รูป/คน
43	โครงการพัฒนาทักษะภาษาอังกฤษ "English Café" (ศึกษาศาสตร์)	85,000	ก.ค.	ด้านที่ 1	ประเด็นที่ 11	ผู้ผ่านการอบรม 275 รูป/คน
44	โครงการอบรมกรรมฐานนักศึกษา (ศึกษาศาสตร์)	300,000	ธ.ค.	ด้านที่ 1	ประเด็นที่ 11	ผู้ผ่านการอบรม 120 รูป/คน
45	โครงการปฐมนิเทศนักศึกษาฝึกปฏิบัติวิชาชีพบริหารการศึกษา (ศึกษาศาสตร์)	29,500	ก.ค.	ด้านที่ 1	ประเด็นที่ 11	ผู้ผ่านการอบรม 70 รูป/คน
46	โครงการนิเทศนักศึกษาฝึกปฏิบัติวิชาชีพบริหารการศึกษา (ศึกษาศาสตร์)	45,000	ธ.ค.	ด้านที่ 1	ประเด็นที่ 11	ผู้เข้าร่วมโครงการ 80 รูป/คน
47	โครงการปัจฉิมนิเทศการฝึกปฏิบัติวิชาชีพบริหารการศึกษา (ศึกษาศาสตร์)	25,600	ธ.ค.	ด้านที่ 1	ประเด็นที่ 11	ผู้เข้าร่วมโครงการ 70 รูป/คน
48	โครงการอบรมเตรียมความพร้อมทักษะด้านภาษาอังกฤษ ระดับบัณฑิตศึกษา (ศึกษาศาสตร์)	26,200	ก.ค.	ด้านที่ 1	ประเด็นที่ 11	ผู้ผ่านการอบรม 80 รูป/คน
49	โครงการพัฒนาศักยภาพภาษาอังกฤษนักศึกษา (ศึกษาศาสตร์)	36,000	ม.ค.	ด้านที่ 1	ประเด็นที่ 11	ผู้ผ่านการอบรม 70 รูป/คน

ลำดับ	แผนงาน - ผลผลิต/โครงการ - รายการ	งบประมาณ	ระยะเวลาในการดำเนินงาน	พันธกิจของมหาวิทยาลัย 1.การจัดการศึกษา 2. การวิจัย 3.การบริการวิชาการแก่สังคม 4.การทำนุบำรุงศิลปวัฒนธรรม 5.ระบบการบริหารจัดการ	ยุทธศาสตร์ชาติ พ.ศ.2566 - 2580	ผลผลิต/ผลการดำเนินงานของแต่ละโครงการ/กิจกรรม
50	โครงการฝึกอบรมทักษะภาษาอังกฤษ สำหรับบัณฑิตศึกษา (ด้าน Skills) (บัณฑิต)	200,000	ก.พ.	ด้านที่ 1	ประเด็นที่ 11	ผู้ผ่านการอบรม 40 รูป/คน
51	โครงการพัฒนาปัญญาและคุณธรรมด้วยหลักพระพุทธศาสนา (ด้านความรู้ Knowledge) (บัณฑิต)	100,000	ก.พ.	ด้านที่ 1,4	ประเด็นที่ 11	ผู้ผ่านการอบรม 70 รูป/คน
52	โครงการปฐมนิเทศ (บัณฑิต)	50,000	มิ.ย.	ด้านที่ 1	ประเด็นที่ 11	ผู้เข้าร่วมโครงการ 73 รูป/คน
53	โครงการอบรมพัฒนาวิชาการระดับบัณฑิตศึกษา (บัณฑิต)	50,000	ธ.ค.	ด้านที่ 1	ประเด็นที่ 11	ผู้ผ่านการอบรม 52 รูป/คน
54	โครงการฝึกอบรมกรมฐาน (ด้านจริยธรรม) (Ethics) (บัณฑิต)	100,000	ก.พ.	ด้านที่ 1,4	ประเด็นที่ 11	ผู้ผ่านการอบรม 70 รูป/คน
55	โครงการกีฬาสัมพันธ์ (บัณฑิต)	200,000	ม.ค.	ด้านที่ 1	ประเด็นที่ 11	ผู้เข้าร่วมโครงการ 230 รูป/คน
56	โครงการพัฒนางานกิจการนักศึกษา ประจำปี 2568 (มศก.)	150,000	มี.ค.	ด้านที่ 1	ประเด็นที่ 11	ผู้เข้าร่วมโครงการ 90 รูป/คน
57	โครงการปฐมนิเทศและเตรียมความพร้อมนักศึกษาใหม่ ประจำปีการศึกษา 2568 (มศก.)	40,000	มิ.ย.	ด้านที่ 1	ประเด็นที่ 11	ผู้เข้าร่วมโครงการ 190 รูป/คน
58	โครงการอบรมพัฒนาศักยภาพนักศึกษาตามมาตรฐานวิชาชีพครู (มศก.)	67,700	ส.ค.	ด้านที่ 1	ประเด็นที่ 11	ผู้ผ่านการอบรม 216 รูป/คน
59	โครงการหมอภาษา (มศก.)	70,000	ส.ค.	ด้านที่ 1	ประเด็นที่ 11	ผู้ผ่านการอบรม 305 รูป/คน
60	โครงการปฐมนิเทศและปัจฉิมนิเทศ คณะศึกษาศาสตร์ (มศก.)	28,100	ต.ค.	ด้านที่ 1	ประเด็นที่ 11	ผู้เข้าร่วมโครงการ 59 รูป/คน
61	โครงการติดตามประเมินผลและนิเทศการปฏิบัติการสอน คณะศึกษาศาสตร์ (มศก.)	15,700	ธ.ค.	ด้านที่ 1	ประเด็นที่ 11	ผู้เข้าร่วมโครงการ 49 รูป/คน
62	โครงการ มมร.สัมพันธ์ (มศก.)	80,000	ม.ค.	ด้านที่ 1	ประเด็นที่ 11	ผู้เข้าร่วมโครงการ 185 รูป/คน

ลำดับ	แผนงาน - ผลผลิต/โครงการ - รายการ	งบประมาณ	ระยะเวลาในการดำเนินงาน	พันธกิจของมหาวิทยาลัย 1.การจัดการศึกษา 2. การวิจัย 3.การบริการวิชาการแก่สังคม 4.การทำนุบำรุงศิลปวัฒนธรรม 5.ระบบการบริหารจัดการ	ยุทธศาสตร์ชาติ พ.ศ.2566 - 2580	ผลผลิต/ผลการดำเนินงานของแต่ละโครงการ/กิจกรรม
63	โครงการปฏิบัติกรมฐาน (มศก.)	69,100	ม.ค.	ด้านที่ 1,4	ประเด็นที่ 11	ผู้ผ่านการอบรม 185 รูป/คน
64	โครงการไหว้ครู (มศก.)	10,000	ส.ค.	ด้านที่ 1,4	ประเด็นที่ 11	ผู้เข้าร่วมโครงการ 267 รูป/คน
65	โครงการประกวดสุนทรพจน์ เนื่องในวันภาษาไทยแห่งชาติ (มศก.)	100,000	มิ.ย.	ด้านที่ 1,4	ประเด็นที่ 11	ผู้เข้าร่วมโครงการ 235 รูป/คน
66	โครงการพัฒนาสมรรถนะนักศึกษาในศตวรรษที่ 21 (มศก.)	99,400	ส.ค.	ด้านที่ 1	ประเด็นที่ 11	ผู้ผ่านการอบรม 155 รูป/คน
67	โครงการเตรียมความพร้อมนักศึกษาวิชาชีพครู คณะศึกษาศาสตร์ (มศก.)	45,900	ก.ค.	ด้านที่ 1	ประเด็นที่ 11	ผู้ผ่านการอบรม 150 รูป/คน
68	โครงการไหว้ครู (วศย.)	22,000	ส.ค.	ด้านที่ 1,4	ประเด็นที่ 11	ผู้เข้าร่วมโครงการ 274 รูป/คน
69	โครงการ ธรรมเนียมภาคปฏิบัติ (บรรพชิต) (วศย.)	50,000	ม.ค. - เม.ย.	ด้านที่ 1,4	ประเด็นที่ 11	ผู้ผ่านการอบรม 26 รูป/คน
70	โครงการน้อมดวงใจใฝ่ศึกษาที่ศนศึกษาคุณงานนอกสถานที่ (วศย.)	70,000	พ.ค.	ด้านที่ 1,4	ประเด็นที่ 11	ผู้เข้าร่วมโครงการ 80 รูป/คน
71	โครงการพัฒนาเส้นทางครุมืออาชีพ (วศย.)	73,800	ม.ค.	ด้านที่ 1	ประเด็นที่ 11	ผู้ผ่านการอบรม 70 รูป/คน
72	โครงการอบรมผู้กำกับลูกเสือสามัญขั้นความรู้เบื้องต้น (วศย.)	42,000	เม.ย.	ด้านที่ 1	ประเด็นที่ 11	ผู้ผ่านการอบรม 25 รูป/คน
73	โครงการวันภาษาไทย (วศย.)	50,000	มิ.ย.	ด้านที่ 1,4	ประเด็นที่ 11	ผู้เข้าร่วมโครงการ 100 รูป/คน
74	โครงการอบรมเสริมทักษะภาษาอังกฤษแก่นักศึกษา (วศย.)	58,600	ก.พ.	ด้านที่ 1	ประเด็นที่ 11	ผู้ผ่านการอบรม 122 รูป/คน
75	โครงการประเพณีจุดไฟตุ้มกา (วศย.)	50,000	ต.ค.	ด้านที่ 1,4	ประเด็นที่ 11	ผู้เข้าร่วมโครงการ 130 รูป/คน

ลำดับ	แผนงาน - ผลผลิต/โครงการ - รายการ	งบประมาณ	ระยะเวลาในการดำเนินงาน	พันธกิจของมหาวิทยาลัย 1.การจัดการศึกษา 2. การวิจัย 3.การบริการวิชาการแก่สังคม 4.การทำนุบำรุงศิลปวัฒนธรรม 5.ระบบการบริหารจัดการ	ยุทธศาสตร์ชาติ พ.ศ.2566 - 2580	ผลผลิต/ผลการดำเนินงานของแต่ละโครงการ/กิจกรรม
76	โครงการประเพณีลอยกระทง (วศย.)	50,000	พ.ย.	ด้านที่ 1,4	ประเด็นที่ 11	ผู้เข้าร่วมโครงการ 200 รูป/คน
77	โครงการประเพณีบุญบั้งไฟ (วศย.)	87,200	พ.ค.	ด้านที่ 1,4	ประเด็นที่ 11	ผู้เข้าร่วมโครงการ 250 รูป/คน
78	โครงการแนะแนวการศึกษา (วศย.)	30,000	พ.ย. - เม.ย.	ด้านที่ 1	ประเด็นที่ 11	ผู้เข้าร่วมโครงการ 1,500 รูป/คน
79	โครงการอบรมสอภธรรมศึกษา (วศย.)	30,000	พ.ย.	ด้านที่ 1,4	ประเด็นที่ 11	ผู้ผ่านการอบรม 130 รูป/คน
80	โครงการปฏิบัติกรรมฐานภาคปฏิบัติ	44,000	ธ.ค. - ม.ค.	ด้านที่ 1,4	ประเด็นที่ 11	ผู้ผ่านการอบรม 50 รูป/คน
81	โครงการปัจฉิมนิเทศ (มวก.)	16,600	มี.ค.	ด้านที่ 1	ประเด็นที่ 11	ผู้เข้าร่วมโครงการ 70 รูป/คน
82	โครงการวันมาฆปุริสมิตรีปราจีน (มวก.)	164,000	ก.พ.	ด้านที่ 1,4	ประเด็นที่ 11	ผู้เข้าร่วมโครงการ 200 รูป/คน
83	โครงการปฐมนิเทศนักศึกษา ((มวก.)	25,000	มิ.ย.	ด้านที่ 1	ประเด็นที่ 11	ผู้เข้าร่วมโครงการ 90 รูป/คน
84	โครงการไหว้ครู (มวก.)	46,000	ก.ค.	ด้านที่ 1,4	ประเด็นที่ 11	ผู้เข้าร่วมโครงการ 210 รูป/คน
85	โครงการกีฬาสัมพันธ์ (มวก.)	70,000	ก.พ.	ด้านที่ 1,4	ประเด็นที่ 11	ผู้ผ่านการอบรม 150 รูป/คน
86	โครงการสัมมนาวิชาการ (มวก.)	69,000	ก.ค.	ด้านที่ 1	ประเด็นที่ 11	ผู้ผ่านการอบรม 120 รูป/คน
87	โครงการอบรมกรรมฐาน (มวก.)	95,200	เม.ย. - พ.ค.	ด้านที่ 1,4	ประเด็นที่ 11	ผู้ผ่านการอบรม 30 รูป/คน
88	โครงการอบรมเตรียมความพร้อมก่อนฝึกประสบการณ์วิชาชีพ (มวก.)	27,000	พ.ค./ส.ค.	ด้านที่ 1	ประเด็นที่ 11	ผู้ผ่านการอบรม 95 รูป/คน

ลำดับ	แผนงาน - ผลผลิต/โครงการ - รายการ	งบประมาณ	ระยะเวลาในการดำเนินงาน	พันธกิจของมหาวิทยาลัย 1.การจัดการศึกษา 2. การวิจัย 3.การบริการวิชาการแก่สังคม 4.การทำนุบำรุงศิลปวัฒนธรรม 5.ระบบการบริหารจัดการ	ยุทธศาสตร์ชาติ พ.ศ.2566 - 2580	ผลผลิต/ผลการดำเนินงานของแต่ละโครงการ/กิจกรรม
89	โครงการพัฒนาศักยภาพนักศึกษาและบุคลากรด้านเทคโนโลยีสารสนเทศ (มวก.)	28,800	ก.ค.	ด้านที่ 1	ประเด็นที่ 11	ผู้ผ่านการอบรม 60 รูป/คน
90	โครงการศึกษาดูงานนอกสถานที่ (มวก.)	70,000	ม.ค.	ด้านที่ 1	ประเด็นที่ 11	ผู้เข้าร่วมโครงการ 65 รูป/คน
91	โครงการพัฒนาทักษะภาษาอังกฤษแก่บุคลากรทางการศึกษา (มวก.)	49,700	มิ.ย.	ด้านที่ 1	ประเด็นที่ 11	ผู้ผ่านการอบรม 90 รูป/คน
92	โครงการอบรมความรู้ด้านการผลิตสื่อเพื่อเผยแพร่พระพุทธศาสนา (มวก.)	100,500	มิ.ย.	ด้านที่ 1,4	ประเด็นที่ 11	ผู้ผ่านการอบรม 50 รูป/คน
93	โครงการแนะแนวสัจจวิทยาวิทยาลัยศาสนศาสตร์ มมร สธ. (สธ.)	65,600	ม.ค. - ก.พ.	ด้านที่ 1	ประเด็นที่ 11	ผู้เข้าร่วมโครงการ 1,000 รูป/คน
94	โครงการ SRC สายสัมพันธ์วันปฐมนิเทศ ประจำปีการศึกษา 2568 (สธ.)	45,000	มิ.ย.	ด้านที่ 1	ประเด็นที่ 11	ผู้เข้าร่วมโครงการ 290 รูป/คน
95	โครงการสานสัมพันธ์พี่รักน้องรวมใจห้องบูชาครู ประจำปีการศึกษา 2568 (สธ.)	33,000	ส.ค.	ด้านที่ 1	ประเด็นที่ 11	ผู้เข้าร่วมโครงการ 200 รูป/คน
96	โครงการอนุรักษ์ส่งเสริมวันสงกรานต์ (สธ.)	50,000	เม.ย.	ด้านที่ 1,4	ประเด็นที่ 11	ผู้เข้าร่วมโครงการ 120 รูป/คน
97	โครงการประเพณีวันสำคัญของศาสนา (สธ.)	100,000	ก.พ./พ.ค.	ด้านที่ 1,4	ประเด็นที่ 11	ผู้เข้าร่วมโครงการ 130 รูป/คน
98	โครงการวันสำคัญของชาติและศาสนา (อส.)	150,000	ส.ค.	ด้านที่ 1,4	ประเด็นที่ 11	ผู้เข้าร่วมโครงการ 410 รูป/คน
99	โครงการปัจฉิมนิเทศนักศึกษา (อส.)	80,000	มี.ค.	ด้านที่ 1,4	ประเด็นที่ 11	ผู้เข้าร่วมโครงการ 700 รูป/คน
100	โครงการอนุรักษ์ส่งเสริมกีฬาสัมพันธ์ (อส.)	80,000	ธ.ค.	ด้านที่ 1,4	ประเด็นที่ 11	ผู้เข้าร่วมโครงการ 850 รูป/คน
101	โครงการอบรมกรรมฐาน (บรรพชิต) (อส.)	50,000	ก.พ. - เม.ย.	ด้านที่ 1,4	ประเด็นที่ 11	ผู้ผ่านการอบรม 15 รูป/คน

ลำดับ	แผนงาน - ผลผลิต/โครงการ - รายการ	งบประมาณ	ระยะเวลาในการดำเนินงาน	พันธกิจของมหาวิทยาลัย 1.การจัดการศึกษา 2. การวิจัย 3.การบริการวิชาการแก่สังคม 4.การทำนุบำรุงศิลปวัฒนธรรม 5.ระบบการบริหารจัดการ	ยุทธศาสตร์ชาติ พ.ศ.2566 - 2580	ผลผลิต/ผลการดำเนินงานของแต่ละโครงการ/กิจกรรม
102	โครงการลอยกระทง (อส.)	60,000	พ.ย.	ด้านที่ 1,4	ประเด็นที่ 11	ผู้เข้าร่วมโครงการ 550 รูป/คน
103	โครงการอบรมกรรมฐานนักศึกษาภาคปฏิบัติ (ปฏิบัติธรรมประจำปีนักศึกษาคุณุหัสต์) (อส.)	130,000	ธ.ค.	ด้านที่ 1	ประเด็นที่ 11	ผู้เข้าร่วมโครงการ 120 รูป/คน
104	โครงการประเพณีวันสงกรานต์ (อส.)	50,000	เม.ย.	ด้านที่ 1,4	ประเด็นที่ 11	ผู้เข้าร่วมโครงการ 500 รูป/คน
105	โครงการนิเทศนักศึกษา (อส.)	40,000	ม.ค.	ด้านที่ 1	ประเด็นที่ 11	ผู้เข้าร่วมโครงการ 25 รูป/คน
106	โครงการฝึกอบรมบุคลากรทางการลูกเสือ (อส.)	150,000	มี.ค.	ด้านที่ 1	ประเด็นที่ 11	ผู้ผ่านการอบรม 188 รูป/คน
107	โครงการค่ายส่งเสริมสร้างสรรค์พัฒนาการ สำหรับเด็กปฐมวัย (อส.)	60,000	ม.ค.	ด้านที่ 1	ประเด็นที่ 11	ผู้เข้าร่วมโครงการ 250 รูป/คน
108	โครงการประเพณีการเทศน์มหาชาตินานาชาติ (อส.)	60,000	ก.พ.	ด้านที่ 1,4	ประเด็นที่ 11	ผู้เข้าร่วมโครงการ 200 รูป/คน
109	โครงการเทศกาลโหม่นนานาชาติ ประเพณีโหม่นผูกเสี่ยว (อส.)	100,000	พ.ย. - ธ.ค.	ด้านที่ 1,4	ประเด็นที่ 11	ผู้เข้าร่วมโครงการ 250 รูป/คน
110	โครงการอนุรักษ์ดนตรีพื้นบ้านโปงลาง (อส.)	50,000	ก.พ.	ด้านที่ 1,4	ประเด็นที่ 11	ผู้เข้าร่วมโครงการ 60 รูป/คน
111	โครงการอบรมภาษาอังกฤษสำหรับสาขาวิชาการศึกษาศึกษาปฐมวัย (อส.)	50,000	ก.ค.	ด้านที่ 1	ประเด็นที่ 11	ผู้ผ่านการอบรม 185 รูป/คน
112	โครงการอบรมภาษาอังกฤษเพื่อเตรียมสอบ TOEIC (อส.)	50,000	ก.พ.	ด้านที่ 1	ประเด็นที่ 11	ผู้ผ่านการอบรม 30 รูป/คน
113	โครงการพัฒนาทักษะภาษาต่างประเทศ (English for life) (อส.)	50,000	ก.พ.	ด้านที่ 1	ประเด็นที่ 11	ผู้ผ่านการอบรม 30 รูป/คน
114	โครงการปฐมนิเทศนักศึกษา (อส.)	60,000	ม.ค.	ด้านที่ 1	ประเด็นที่ 11	ผู้เข้าร่วมโครงการ 40 รูป/คน

ลำดับ	แผนงาน - ผลผลิต/โครงการ - รายการ	งบประมาณ	ระยะเวลาในการดำเนินงาน	พันธกิจของมหาวิทยาลัย 1.การจัดการศึกษา 2. การวิจัย 3.การบริการวิชาการแก่สังคม 4.การทำนุบำรุงศิลปวัฒนธรรม 5.ระบบการบริหารจัดการ	ยุทธศาสตร์ชาติ พ.ศ.2566 - 2580	ผลผลิต/ผลการดำเนินงานของแต่ละโครงการ/กิจกรรม
115	โครงการกิจกรรมเสริมความเป็นครูและบำเพ็ญประโยชน์ (อส.)	140,000	พ.ค. - มิ.ย.	ด้านที่ 1	ประเด็นที่ 11	ผู้เข้าร่วมโครงการ 150 รูป/คน
116	โครงการพัฒนาศักยภาพผู้บริหารสถานศึกษา ในยุคดิจิทัล (อส.)	100,000	ม.ค.	ด้านที่ 1	ประเด็นที่ 11	ผู้ผ่านการอบรม 165 รูป/คน
117	โครงการพิธีไหว้ครู (อส.)	80,000	ก.ค.	ด้านที่ 1,4	ประเด็นที่ 11	ผู้เข้าร่วมโครงการ 790 รูป/คน
118	โครงการแนะแนวการศึกษาในระดับอุดมศึกษา (อส.)	120,000	ก.ค.	ด้านที่ 1	ประเด็นที่ 11	ผู้เข้าร่วมโครงการ 400 รูป/คน
119	โครงการประชุมผู้บริหารและครูพี่เลี้ยงในการฝึกประสบการณ์วิชาชีพ (อส.)	60,000	พ.ค.	ด้านที่ 1	ประเด็นที่ 11	ผู้เข้าร่วมโครงการ 140 รูป/คน
120	โครงการสังคมศึกษาสัมพันธ์ (อส.)	80,000	ก.พ.	ด้านที่ 1	ประเด็นที่ 11	ผู้เข้าร่วมโครงการ 73 รูป/คน
121	โครงการแลกเปลี่ยนอาจารย์ และนักศึกษานานาชาติ (อส.)	400,000	เม.ย.	ด้านที่ 1	ประเด็นที่ 11	ผู้เข้าร่วมโครงการ 13 รูป/คน
122	โครงการพัฒนาทักษะภาษาอังกฤษในศตวรรษที่ 21 (อส.)	90,000	มิ.ย.	ด้านที่ 1	ประเด็นที่ 11	ผู้ผ่านการอบรม 320 รูป/คน
123	โครงการอบรมภาษาอังกฤษสำหรับสาขาวิชาการสอนภาษาไทย (อส.)	60,000	ส.ค.	ด้านที่ 1	ประเด็นที่ 11	ผู้ผ่านการอบรม 200 รูป/คน
124	โครงการอบรมภาษาอังกฤษสำหรับสาขาวิชาการสอนสังคมศึกษาและสาขาวิชาการสอนพระพุทธศาสนา (อส.)	60,000	ก.ค.	ด้านที่ 1	ประเด็นที่ 11	ผู้เข้าร่วมโครงการ 120 รูป/คน
125	โครงการอบรมภาษาอังกฤษสำหรับนักศึกษาคณะสังคมศาสตร์ (อส.)	60,000	ส.ค.	ด้านที่ 1	ประเด็นที่ 11	ผู้ผ่านการอบรม 110 รูป/คน
126	โครงการ English Camp เพื่อการพัฒนาทักษะภาษาอังกฤษ (อส.)	60,000	ก.ค.	ด้านที่ 1	ประเด็นที่ 11	ผู้ผ่านการอบรม 76 รูป/คน
127	โครงการสิงห์อีสานสัมพันธ์ (อส.)	60,000	ก.พ.	ด้านที่ 1,4	ประเด็นที่ 11	ผู้เข้าร่วมโครงการ 103 รูป/คน

ลำดับ	แผนงาน - ผลผลิต/โครงการ - รายการ	งบประมาณ	ระยะเวลาในการดำเนินงาน	พันธกิจของมหาวิทยาลัย 1.การจัดการศึกษา 2. การวิจัย 3.การบริการวิชาการแก่สังคม 4.การทำนุบำรุงศิลปวัฒนธรรม 5.ระบบการบริหารจัดการ	ยุทธศาสตร์ชาติ พ.ศ.2566 - 2580	ผลผลิต/ผลการดำเนินงานของแต่ละโครงการ/กิจกรรม
128	โครงการพัฒนาสมรรถนะเพื่อทดสอบใบประกอบวิชาชีพครู (ลน.)	64,000	ก.พ./ต.ค./พ.ย.	ด้านที่ 1	ประเด็นที่ 11	ผู้ผ่านการอบรม 198 รูป/คน
129	โครงการพัฒนาการใช้ทักษะ AI เพื่อการจัดการเรียนรู้ (ลน.)	67,500	พ.ย.	ด้านที่ 1	ประเด็นที่ 11	ผู้ผ่านการอบรม 255 รูป/คน
130	โครงการฝึกอบรมผู้บังคับบัญชาลูกเสือ (ลน.)	154,700	ก.พ.	ด้านที่ 1	ประเด็นที่ 11	ผู้ผ่านการอบรม 91 รูป/คน
131	โครงการส่งเสริมคุณธรรม จริยธรรม จรรยาบรรณของวิชาชีพ (ลน.)	75,500	ก.พ.	ด้านที่ 1,4	ประเด็นที่ 11	ผู้ผ่านการอบรม 463 รูป/คน
132	โครงการภาษาอังกฤษเพื่อทดสอบตามมาตรฐานระดับป.ตรี (ลน.)	170,000	ม.ค.	ด้านที่ 1	ประเด็นที่ 11	ผู้ผ่านการอบรม 446 รูป/คน
133	โครงการอบรมก่อนออกปฏิบัติการสอนในสถานศึกษา (ลน.)	45,000	พ.ย./มี.ค.	ด้านที่ 1	ประเด็นที่ 11	ผู้ผ่านการอบรม 98 รูป/คน
134	โครงการเทคโนโลยีสารสนเทศเพื่อการสื่อสาร (ปี 1 ทุกสาขา) (ลน.)	53,000	เม.ย.	ด้านที่ 1	ประเด็นที่ 11	ผู้ผ่านการอบรม 272 รูป/คน
135	โครงการเตรียมความพร้อมของนักศึกษาชั้นปีที่ 1 ทุกสาขาวิชา (ลน.)	27,000	พ.ค.	ด้านที่ 1	ประเด็นที่ 11	ผู้เข้าร่วมโครงการ 302 รูป/คน
136	โครงการอบรมผู้บริหารครูพี่เลี้ยงในสถานศึกษาที่นักศึกษาปฏิบัติการสอน (ลน.)	100,000	พ.ค.	ด้านที่ 1	ประเด็นที่ 11	ผู้ผ่านการอบรม 258 รูป/คน
137	โครงการส่งเสริมพัฒนาการเรียนรู้ภาษาอังกฤษสำหรับนักศึกษาชั้นปีที่ 1 ทุกสาขา (ลน.)	57,000	ก.ค.	ด้านที่ 1	ประเด็นที่ 11	ผู้ผ่านการอบรม 168 รูป/คน
138	โครงการส่งเสริมและพัฒนาก่อสร้างสื่อการสอนและนวัตกรรมการเรียนรู้เชิงพุทธ (ลน.)	86,500	มิ.ย.	ด้านที่ 1	ประเด็นที่ 11	ผู้ผ่านการอบรม 295 รูป/คน
139	โครงการวันภาษาไทย (ลน.)	113,000	ก.ค.	ด้านที่ 1,4	ประเด็นที่ 11	ผู้เข้าร่วมโครงการ 247 รูป/คน
140	โครงการจิตอาสาแก่นักศึกษาวิชาชีพครู (ลน.)	47,300	ก.ค.	ด้านที่ 1	ประเด็นที่ 11	ผู้เข้าร่วมโครงการ 200 รูป/คน

ลำดับ	แผนงาน - ผลผลิต/โครงการ - รายการ	งบประมาณ	ระยะเวลาในการดำเนินงาน	พันธกิจของมหาวิทยาลัย 1.การจัดการศึกษา 2. การวิจัย 3.การบริการวิชาการแก่สังคม 4.การทำนุบำรุงศิลปวัฒนธรรม 5.ระบบการบริหารจัดการ	ยุทธศาสตร์ชาติ พ.ศ.2566 - 2580	ผลผลิต/ผลการดำเนินงานของแต่ละโครงการ/กิจกรรม
141	โครงการติดตามนิเทศและพัฒนาการสอนในสถานศึกษาคณะศึกษาศาสตร์ (ลน.)	250,400	พ.ย. - ส.ค.	ด้านที่ 1	ประเด็นที่ 11	ผู้เข้าร่วมโครงการ 275 รูป/คน
142	โครงการนิเทศนักศึกษาฝึกประสบการณ์สาขาการปกครอง (ลน.)	50,000	มิ.ย. - ส.ค.	ด้านที่ 1	ประเด็นที่ 11	ผู้เข้าร่วมโครงการ 110 รูป/คน
143	โครงการเตรียมความพร้อมสู่อาชีพทางรัฐศาสตร์ (ลน.)	26,000	มิ.ย.	ด้านที่ 1	ประเด็นที่ 11	ผู้เข้าร่วมโครงการ 200 รูป/คน
144	โครงการนิเทศนักศึกษาฝึกประสบการณ์สาขาภาษาอังกฤษ (ลน.)	16,000	ก.พ. - ก.ย.	ด้านที่ 1	ประเด็นที่ 11	ผู้เข้าร่วมโครงการ 197 รูป/คน
145	โครงการพัฒนาการใช้ภาษาอังกฤษและทักษะการเรียนรู้ในทศวรรษที่ 21 (ลน.)	50,000	มิ.ย.	ด้านที่ 1	ประเด็นที่ 11	ผู้เข้าร่วมโครงการ 50 รูป/คน
146	โครงการกรรมฐาน (ลน.)	196,000	มี.ค.	ด้านที่ 1,4	ประเด็นที่ 11	ผู้เข้าร่วมโครงการ 52 รูป/คน
147	โครงการแนะแนว (ลน.)	90,000	ธ.ค. - มี.ค.	ด้านที่ 1	ประเด็นที่ 11	ผู้เข้าร่วมโครงการ 3,200 รูป/คน
148	โครงการประชุมวิชาการระดับชาติครั้งที่ 3 ระดับนานาชาติครั้งที่ 2 (ลน.)	150,400	ก.พ.	ด้านที่ 1	ประเด็นที่ 11	ผู้เข้าร่วมโครงการ 150 รูป/คน
149	โครงการอนุรักษ์ภูมิปัญญาบรรพชนล้านนา (ลน.)	46,800	ก.ค.	ด้านที่ 1,4	ประเด็นที่ 11	ผู้เข้าร่วมโครงการ 70 รูป/คน
150	โครงการวันสำคัญของชาติ ศาสนา พระมหากษัตริย์ (ลน.)	70,000	ตลอดปี	ด้านที่ 1,4	ประเด็นที่ 11	ผู้เข้าร่วมโครงการ 1,000 รูป/คน
151	โครงการประเพณีี่เป็ง (ลน.)	100,000	พ.ย.	ด้านที่ 1,4	ประเด็นที่ 11	ผู้เข้าร่วมโครงการ 320 รูป/คน
152	โครงการประเพณีี่สระเกล้าดำหัว (ลน.)	45,000	เม.ย.	ด้านที่ 1,4	ประเด็นที่ 11	ผู้เข้าร่วมโครงการ 250 รูป/คน
153	โครงการไหว้ครู (ลน.)	100,000	มิ.ย.	ด้านที่ 1,4	ประเด็นที่ 11	ผู้เข้าร่วมโครงการ 500 รูป/คน

ลำดับ	แผนงาน - ผลผลิต/โครงการ - รายการ	งบประมาณ	ระยะเวลาในการดำเนินงาน	พันธกิจของมหาวิทยาลัย 1.การจัดการศึกษา 2. การวิจัย 3.การบริการวิชาการแก่สังคม 4.การทำนุบำรุงศิลปวัฒนธรรม 5.ระบบการบริหารจัดการ	ยุทธศาสตร์ชาติ พ.ศ.2566 - 2580	ผลผลิต/ผลการดำเนินงานของแต่ละโครงการ/กิจกรรม
154	โครงการกีฬา / กีฬาทัวร์นาเมนต์/กีฬาสัมพันธ์ มจร (ลน.)	353,000	ธ.ค./ก.พ./ส.ค.	ด้านที่ 1	ประเด็นที่ 11	ผู้เข้าร่วมโครงการ 970 รูป/คน
155	โครงการบายศรีสู่ขวัญ (ลน.)	10,000	มิ.ย.	ด้านที่ 1,4	ประเด็นที่ 11	ผู้เข้าร่วมโครงการ 200 รูป/คน
156	โครงการกรมฐานศึกษา ป.โท เอก (ลน.)	50,000	มี.ค.	ด้านที่ 1	ประเด็นที่ 11	ผู้ผ่านการอบรม 35 รูป/คน
157	โครงการอบรมการเขียนวิทยานิพนธ์/สารนิพนธ์/ดุขฎิณีพนธ์ (ลน.)	30,000	ส.ค.	ด้านที่ 1	ประเด็นที่ 11	ผู้ผ่านการอบรม 41 รูป/คน
158	โครงการเขียนวิทยานิพนธ์/สารนิพนธ์/ดุขฎิณีพนธ์ (ลน.)	30,000	ก.ค.	ด้านที่ 1	ประเด็นที่ 11	ผู้ผ่านการอบรม 41 รูป/คน
159	โครงการอบรมวิธีการเขียน Itsis (ระบบอิเล็กทรอนิกส์ วิทยานิพนธ์/สารนิพนธ์/ดุขฎิณีพนธ์) (ลน.)	30,000	มิ.ย.	ด้านที่ 1	ประเด็นที่ 11	ผู้ผ่านการอบรม 119 รูป/คน
160	โครงการปฐมนิเทศนักศึกษาใหม่ (ศศ.)	82,000	มิ.ย.	ด้านที่ 1	ประเด็นที่ 11	ผู้เข้าร่วมโครงการ 180 รูป/คน
161	โครงการเตรียมความพร้อมก่อนเข้าเรียน (ศศ.)	33,000	มิ.ย.	ด้านที่ 1	ประเด็นที่ 11	ผู้ผ่านการอบรม 162 รูป/คน
162	โครงการฝึกประสบการณ์วิชาชีพ (ศศ.)	70,000	กค. - ส.ค.	ด้านที่ 1	ประเด็นที่ 11	ผู้ผ่านการอบรม 50 รูป/คน
163	โครงการแนะแนวเพื่อการศึกษาและสร้างเครือข่าย (ศศ.)	134,000	ธ.ค. - มิ.ย.	ด้านที่ 1	ประเด็นที่ 11	ผู้ผ่านการอบรม 926 รูป/คน
164	โครงการไหว้ครู (ศศ.)	85,000	ก.ค.	ด้านที่ 1,4	ประเด็นที่ 11	ผู้เข้าร่วมโครงการ 500 รูป/คน
165	โครงการพัฒนาคุณภาพนักศึกษาในศตวรรษที่ 21 (ศศ.)	250,000	ส.ค.	ด้านที่ 1	ประเด็นที่ 11	ผู้ผ่านการอบรม 98 รูป/คน
166	โครงการพัฒนาหลักสูตร (ศศ.)	140,000	ม.ค.	ด้านที่ 1	ประเด็นที่ 11	ผู้ผ่านการอบรม 30 รูป/คน

ลำดับ	แผนงาน - ผลผลิต/โครงการ - รายการ	งบประมาณ	ระยะเวลาในการดำเนินงาน	พันธกิจของมหาวิทยาลัย 1.การจัดการศึกษา 2. การวิจัย 3.การบริการวิชาการแก่สังคม 4.การทำนุบำรุงศิลปวัฒนธรรม 5.ระบบการบริหารจัดการ	ยุทธศาสตร์ชาติ พ.ศ.2566 - 2580	ผลผลิต/ผลการดำเนินงานของแต่ละโครงการ/กิจกรรม
167	โครงการปฏิบัติการมาตรฐานประจำปี (ศศ.)	100,000	มี.ค. - เม.ย.	ด้านที่ 1,4	ประเด็นที่ 11	ผู้ผ่านการอบรม 206 รูป/คน
168	โครงการสัปดาห์มหามกุฏวิชาการ (ศศ.)	110,000	พ.ย.	ด้านที่ 1	ประเด็นที่ 11	ผู้เข้าร่วมโครงการ 234 รูป/คน
169	โครงการจริยธรรมสัญญา (ศศ.)	100,000	ก.พ. - เม.ย.	ด้านที่ 1,4	ประเด็นที่ 11	ผู้ผ่านการอบรม 2,000,000 รูป/คน
170	โครงการเครือข่ายพัฒนาชุมชนสัญญา (ศศ.)	230,000	ต.ค.	ด้านที่ 1,4	ประเด็นที่ 11	ผู้เข้าร่วมโครงการ 405 รูป/คน
171	โครงการอบรมสัมมนาบุคลากรทางการศึกษาพื้นที่ภาคใต้ (ศศ.)	85,000	พ.ย.	ด้านที่ 1,4	ประเด็นที่ 11	ผู้ผ่านการอบรม 50 รูป/คน
172	โครงการฟื้นฟูและส่งเสริมศิลปวัฒนธรรมและภูมิปัญญาท้องถิ่น (ศศ.)	380,000	ม.ค./ม.ค./ก.ค./ก.ย.	ด้านที่ 1,4	ประเด็นที่ 11	ผู้เข้าร่วมโครงการ 690 รูป/คน
173	โครงการประเพณีวันสำคัญทางศาสนา (ศศ.)	160,000	ตลอดปี	ด้านที่ 1,4	ประเด็นที่ 11	ผู้เข้าร่วมโครงการ 1,000 รูป/คน
174	โครงการอบรมกรมมาตรฐานภาคปฏิบัติ (ศศ.)	50,000	ก.ค.	ด้านที่ 1,4	ประเด็นที่ 11	ผู้ผ่านการอบรม 105 รูป/คน
175	โครงการอบรมมาตรฐานวิชาชีพและพัฒนาทักษะวิชาการ (ศศ.)	280,000	ม.ค.	ด้านที่ 1	ประเด็นที่ 11	ผู้ผ่านการอบรม 30 รูป/คน
176	โครงการอบรมภาษาอังกฤษเพื่อการสื่อสาร (ศศ.)	100,000	มิ.ย.	ด้านที่ 1	ประเด็นที่ 11	ผู้ผ่านการอบรม 170 รูป/คน
177	โครงการอบรมพัฒนาระบบสารสนเทศระดับบัณฑิต (iThesis) ระดับบัณฑิตศึกษา (ศศ.)	100,000	ก.พ.	ด้านที่ 1	ประเด็นที่ 11	ผู้ผ่านการอบรม 175 รูป/คน
178	โครงการปฐมนิเทศนักศึกษาในระดับบัณฑิตศึกษา (ศศ.)	50,000	มิ.ย.	ด้านที่ 1	ประเด็นที่ 11	ผู้ผ่านการอบรม 180 รูป/คน
179	โครงการส่งเสริมความเป็นครู (รอ.)	672,100	พ.ย./ธ.ค./ม.ค./มิ.ย.	ด้านที่ 1	ประเด็นที่ 11	ผู้ผ่านการอบรม 914 รูป/คน

ลำดับ	แผนงาน - ผลผลิต/โครงการ - รายการ	งบประมาณ	ระยะเวลาในการดำเนินงาน	พันธกิจของมหาวิทยาลัย 1.การจัดการศึกษา 2. การวิจัย 3.การบริการวิชาการแก่สังคม 4.การทำนุบำรุงศิลปวัฒนธรรม 5.ระบบการบริหารจัดการ	ยุทธศาสตร์ชาติ พ.ศ.2566 - 2580	ผลผลิต/ผลการดำเนินงานของแต่ละโครงการ/กิจกรรม
180	โครงการอบรมกรรมฐานศึกษาภาคปฏิบัติ (รอ.)	180,000	พ.ค.	ด้านที่ 1,4	ประเด็นที่ 11	ผู้ผ่านการอบรม 250 รูป/คน
181	โครงการพัฒนาการนิเทศติดตามผลการปฏิบัติการสอนในสถานศึกษาคณะศึกษาศาสตร์ (รอ.)	160,000	ก.ค. - ส.ค.	ด้านที่ 1	ประเด็นที่ 11	ผู้เข้าร่วมโครงการ 120 รูป/คน
182	โครงการเตรียมความพร้อมการสอบรับราชการและขอรับใบอนุญาตประกอบวิชาชีพครู (รอ.)	80,000	ม.ค.	ด้านที่ 1	ประเด็นที่ 11	ผู้เข้าร่วมโครงการ 250 รูป/คน
183	โครงการใช้นวัตกรรมและปัญญาประดิษฐ์เพื่อการศึกษา การปฏิบัติงาน และการเผยแผ่พระพุทธศาสนา (รอ.)	140,000	ก.พ.	ด้านที่ 1	ประเด็นที่ 11	ผู้เข้าร่วมโครงการ 263 รูป/คน
184	โครงการอบรมประกันคุณภาพการศึกษาสำหรับนักศึกษา (รอ.)	50,000	ก.ค. - ส.ค.	ด้านที่ 1	ประเด็นที่ 11	ผู้ผ่านการอบรม 40 รูป/คน
185	โครงการส่งเสริมนันทกรรมและธรรมศึกษาสนามหลวง (รอ.)	50,000	พ.ย.	ด้านที่ 1,4	ประเด็นที่ 11	ผู้ผ่านการอบรม 380 รูป/คน
186	โครงการยกระดับมาตรฐานความรู้ภาษาอังกฤษ (รอ.)	100,000	พ.ค./ก.ค.	ด้านที่ 1	ประเด็นที่ 11	ผู้ผ่านการอบรม 300 รูป/คน
187	โครงการแข่งขันตอบปัญหาทางรัฐศาสตร์และกฎหมาย (รอ.)	100,000	ส.ค.	ด้านที่ 1	ประเด็นที่ 11	ผู้เข้าร่วมโครงการ 250 รูป/คน
188	โครงการประเพณีวันสำคัญของชาติและพระมหากษัตริย์ (รอ.)	500,000	ตลอดปี	ด้านที่ 1,4	ประเด็นที่ 11	ผู้เข้าร่วมโครงการ 1,000 รูป/คน
189	โครงการประเพณีลอยกระทงวิถีไทย (รอ.)	100,000	พ.ย.	ด้านที่ 1,4	ประเด็นที่ 11	ผู้เข้าร่วมโครงการ 250 รูป/คน
190	โครงการประเพณีบุญผะเหวด (รอ.)	100,000	มี.ค.	ด้านที่ 1,4	ประเด็นที่ 11	ผู้เข้าร่วมโครงการ 200 รูป/คน
191	โครงการประเพณีวันสงกรานต์วิถีไทย (รอ.)	80,000	เม.ย.	ด้านที่ 1,4	ประเด็นที่ 11	ผู้เข้าร่วมโครงการ 200 รูป/คน

ลำดับ	แผนงาน - ผลผลิต/โครงการ - รายการ	งบประมาณ	ระยะเวลาในการดำเนินงาน	พันธกิจของมหาวิทยาลัย 1.การจัดการศึกษา 2. การวิจัย 3.การบริการวิชาการแก่สังคม 4.การทำนุบำรุงศิลปวัฒนธรรม 5.ระบบการบริหารจัดการ	ยุทธศาสตร์ชาติ พ.ศ.2566 - 2580	ผลผลิต/ผลการดำเนินงานของแต่ละโครงการ/กิจกรรม
192	โครงการอนุรักษ์คนตรีพื้นบ้าน (รอ.)	100,000	มี.ค. - เม.ย.	ด้านที่ 1,4	ประเด็นที่ 11	ผู้เข้าร่วมโครงการ 80 รูป/คน
193	โครงการแห่เทียนพรรษา (รอ.)	100,000	ก.ค.	ด้านที่ 1,4	ประเด็นที่ 11	ผู้เข้าร่วมโครงการ 120 รูป/คน
194	โครงการอบรมกรรมฐานศึกษาภาคปฏิบัติ (ระดับปริญญาตรีและระดับบัณฑิตศึกษา) (รอ.)	151,200	เม.ย. - พ.ค.	ด้านที่ 1	ประเด็นที่ 11	ผู้ผ่านการอบรม 60 รูป/คน
195	โครงการนิเทศติดตามผลการฝึกปฏิบัติการวิชาชีพบริหารการศึกษาระดับบัณฑิตศึกษา (รอ.)	30,000	พ.ย. - ส.ค.	ด้านที่ 1	ประเด็นที่ 11	ผู้เข้าร่วมโครงการ 55 รูป/คน
196	โครงการนิเทศติดตามการฝึกภาคสนามสาขาวิชารัฐศาสตร์ (รอ.)	50,000	ก.พ/มิ.ย./ ก.ค./ส.ค.	ด้านที่ 1	ประเด็นที่ 11	ผู้เข้าร่วมโครงการ 77 รูป/คน
197	โครงการพัฒนากิจกรรมนักศึกษา (รอ.)	132,000	มี.ค.	ด้านที่ 1	ประเด็นที่ 11	ผู้เข้าร่วมโครงการ 420 รูป/คน
198	โครงการอบรมภาษาอังกฤษสำหรับบัณฑิตศึกษา (รอ.)	135,000	ก.พ.	ด้านที่ 1	ประเด็นที่ 11	ผู้เข้าร่วมโครงการ 108 รูป/คน
199	โครงการประยุกต์ใช้ระบบปัญญาประดิษฐ์ (AI) สำหรับงานวิจัย และระบบบริหารจัดการวิทยานิพนธ์ (iThesis) (รอ.)	135,000	พ.ย.	ด้านที่ 1	ประเด็นที่ 11	ผู้เข้าร่วมโครงการ 164 รูป/คน
200	โครงการเลือกตั้งประธานนักศึกษา (รอ.)	10,000	ก.ค.	ด้านที่ 1	ประเด็นที่ 11	ผู้เข้าร่วมโครงการ 500 รูป/คน
201	โครงการเตรียมความพร้อมนักศึกษา (รอ.)	130,000	มิ.ย.	ด้านที่ 1	ประเด็นที่ 11	ผู้เข้าร่วมโครงการ 300 รูป/คน
202	โครงการปฐมนิเทศนักศึกษาใหม่ (รอ.)	48,000	มิ.ย.	ด้านที่ 1	ประเด็นที่ 11	ผู้เข้าร่วมโครงการ 300 รูป/คน
203	โครงการเชิดชูบูชาครูและต้อนรับนักศึกษาใหม่ วิถีไทยวิถีพุทธ (รอ.)	50,000	ส.ค.	ด้านที่ 1,4	ประเด็นที่ 11	ผู้เข้าร่วมโครงการ 500 รูป/คน

ลำดับ	แผนงาน - ผลผลิต/โครงการ - รายการ	งบประมาณ	ระยะเวลาในการดำเนินงาน	พันธกิจของมหาวิทยาลัย 1.การจัดการศึกษา 2. การวิจัย 3.การบริการวิชาการแก่สังคม 4.การทำนุบำรุงศิลปวัฒนธรรม 5.ระบบการบริหารจัดการ	ยุทธศาสตร์ชาติ พ.ศ.2566 - 2580	ผลผลิต/ผลการดำเนินงานของแต่ละโครงการ/กิจกรรม
204	โครงการแข่งขันกีฬาสัมพันธ์บุคลากรและนักศึกษามหาวิทยาลัยมหามกุฏราชวิทยาลัย (รอ.)	300,000	ม.ค. - ก.พ.	ด้านที่ 1	ประเด็นที่ 11	ผู้เข้าร่วมโครงการ 300 รูป/คน
205	โครงการสร้างเครือข่ายเพื่อการศึกษา (ศข.)	100,000	พ.ค.	ด้านที่ 1	ประเด็นที่ 11	ผู้เข้าร่วมโครงการ 100 รูป/คน
206	โครงการประชาสัมพันธ์แนะแนวการศึกษา (ศข.)	200,000	พ.ย. - มี.ค.	ด้านที่ 1	ประเด็นที่ 11	ผู้เข้าร่วมโครงการ 400 รูป/คน
207	โครงการวิเทศสัมพันธ์ (ศข.)	100,000	ธ.ค.	ด้านที่ 1	ประเด็นที่ 11	ผู้เข้าร่วมโครงการ 45 รูป/คน
208	โครงการส่งเสริมเรียนรู้ของนักศึกษาในศตวรรษที่ 21 (ศข.)	50,000	ธ.ค.	ด้านที่ 1	ประเด็นที่ 11	ผู้เข้าร่วมโครงการ 102 รูป/คน
209	โครงการเตรียมความพร้อมนักศึกษาใหม่ (ศข.)	100,000	มิ.ย. - ก.ค.	ด้านที่ 1	ประเด็นที่ 11	ผู้เข้าร่วมโครงการ 150 รูป/คน
210	โครงการไหว้ครู (ศข.)	70,000	ก.ค.	ด้านที่ 1,4	ประเด็นที่ 11	ผู้เข้าร่วมโครงการ 250 รูป/คน
211	โครงการกรรมฐาน (ศข.)	100,000	มี.ค.	ด้านที่ 1,4	ประเด็นที่ 11	ผู้ผ่านการอบรม 80 รูป/คน
212	โครงการนิเทศน์ศึกษาฝึกประสบการณ์วิชาชีพ (ศข.)	100,000	มิ.ย. - ส.ค.	ด้านที่ 1	ประเด็นที่ 11	ผู้เข้าร่วมโครงการ 48 รูป/คน
213	โครงการเสริมสร้างทักษะการเรียนรู้ครูภาษาไทย (ศข.)	120,000	มิ.ย. - ก.ค.	ด้านที่ 1,4	ประเด็นที่ 11	ผู้เข้าร่วมโครงการ 156 รูป/คน
214	โครงการส่งเสริมความเป็นครู (ศข.)	60,000	มี.ค.	ด้านที่ 1,4	ประเด็นที่ 11	ผู้เข้าร่วมโครงการ 135 รูป/คน
215	โครงการวันสถาปนาวิทยาเขตศรีล้านช้าง ครบ 30 ปี (ศข.)	200,000	ม.ค.	ด้านที่ 1,4	ประเด็นที่ 11	ผู้เข้าร่วมโครงการ 300 รูป/คน
216	โครงการอนุรักษ์นาฏศิลป์การแสดงศิลปวัฒนธรรมพื้นบ้าน (ศข.)	70,000	ส.ค.	ด้านที่ 1,4	ประเด็นที่ 11	ผู้เข้าร่วมโครงการ 50 รูป/คน

ลำดับ	แผนงาน - ผลผลิต/โครงการ - รายการ	งบประมาณ	ระยะเวลาในการดำเนินงาน	พันธกิจของมหาวิทยาลัย 1.การจัดการศึกษา 2. การวิจัย 3.การบริการวิชาการแก่สังคม 4.การทำนุบำรุงศิลปวัฒนธรรม 5.ระบบการบริหารจัดการ	ยุทธศาสตร์ชาติ พ.ศ.2566 - 2580	ผลผลิต/ผลการดำเนินงานของแต่ละโครงการ/กิจกรรม
217	โครงการส่งเสริมทักษะการเรียนรู้ครูสังคมผู้สูงอายุ (ศช.)	170,000	ก.พ.-มี.ค.	ด้านที่ 1	ประเด็นที่ 11	ผู้ผ่านการอบรม 80 รูป/คน
218	โครงการส่งเสริมและพัฒนาการเรียนรู้ทางรัฐศาสตร์อย่างยั่งยืน (ศช.)	120,000	ม.ค.- มี.ค.	ด้านที่ 1	ประเด็นที่ 11	ผู้ผ่านการอบรม 84 รูป/คน
219	โครงการพัฒนาความรู้พระพุทธศาสนา (ศช.)	50,000	พ.ย./ก.พ.	ด้านที่ 1,4	ประเด็นที่ 11	ผู้ผ่านการอบรม 200 รูป/คน
220	โครงการพัฒนาศักยภาพนักศึกษาวิทยาศาสตร์ (ศช.)	140,000	ก.ค./ส.ค.	ด้านที่ 1	ประเด็นที่ 11	ผู้ผ่านการอบรม 80 รูป/คน
221	โครงการพัฒนาทักษะภาษาอังกฤษ (ศช.)	100,000	พ.ย./ก.ค.	ด้านที่ 1	ประเด็นที่ 11	ผู้ผ่านการอบรม 260 รูป/คน
222	โครงการพัฒนาทักษะนักศึกษาภาษาอังกฤษ (ศช.)	113,000	ม.ค.	ด้านที่ 1	ประเด็นที่ 11	ผู้ผ่านการอบรม 176 รูป/คน
223	โครงการวันสำคัญของชาติและศาสนา (ศช.)	120,000	ก.ค./ส.ค.	ด้านที่ 1,4	ประเด็นที่ 11	ผู้เข้าร่วมโครงการ 500 รูป/คน
224	โครงการประเพณีการเทศน์มหาชาติ (ศช.)	100,000	เม.ย.	ด้านที่ 1,4	ประเด็นที่ 11	ผู้เข้าร่วมโครงการ 150 รูป/คน
225	โครงการประเพณีผีตาโชน (ศช.)	100,000	มิ.ย./ก.ค.	ด้านที่ 1,4	ประเด็นที่ 11	ผู้เข้าร่วมโครงการ 138 รูป/คน
226	โครงการส่งเสริมประเพณีดอกฝ้ายบานสืบสานวัฒนธรรมไทยเลย (ศช.)	100,000	ก.พ.	ด้านที่ 1,4	ประเด็นที่ 11	ผู้เข้าร่วมโครงการ 1,205 รูป/คน
227	โครงการอนุรักษ์ประเพณีสงกรานต์ (ศช.)	30,000	เม.ย.	ด้านที่ 1,4	ประเด็นที่ 11	ผู้เข้าร่วมโครงการ 150 รูป/คน
228	โครงการอนุรักษ์ส่งเสริมกีฬาสัมพันธ์ (ศช.)	100,000	ธ.ค.	ด้านที่ 1,4	ประเด็นที่ 11	ผู้เข้าร่วมโครงการ 450 รูป/คน
229	โครงการอบรมกรรมฐานนักศึกษาระดับบัณฑิตศึกษา (ศช.)	50,000	ธ.ค.	ด้านที่ 1,4	ประเด็นที่ 11	ผู้ผ่านการอบรม 100 รูป/คน

ลำดับ	แผนงาน - ผลผลิต/โครงการ - รายการ	งบประมาณ	ระยะเวลาในการดำเนินงาน	พันธกิจของมหาวิทยาลัย 1.การจัดการศึกษา 2. การวิจัย 3.การบริการวิชาการแก่สังคม 4.การทำนุบำรุงศิลปวัฒนธรรม 5.ระบบการบริหารจัดการ	ยุทธศาสตร์ชาติ พ.ศ.2566 - 2580	ผลผลิต/ผลการดำเนินงานของแต่ละโครงการ/กิจกรรม
230	โครงการเตรียมความพร้อมนักศึกษาด้านเทคโนโลยีเพื่อการวิจัยสำหรับนักศึกษา iThesis, AI (ศษ.)	60,000	มิ.ย.	ด้านที่ 1	ประเด็นที่ 11	ผู้เข้าร่วมโครงการ 100 รูป/คน
231	โครงการอบรมการใช้สถิติเพื่อการวิจัย (ศษ.)	30,000	ธ.ค.	ด้านที่ 1	ประเด็นที่ 11	ผู้เข้าร่วมโครงการ 100 รูป/คน
232	โครงการเตรียมความพร้อมด้านภาษาอังกฤษสำหรับนักศึกษา (ศษ.)	50,000	มิ.ย.	ด้านที่ 1	ประเด็นที่ 11	ผู้เข้าร่วมโครงการ 102 รูป/คน
233	โครงการนิเทศนักศึกษาฝึกปฏิบัติการวิชาชีพบริหารการศึกษา (ศษ.)	20,000	มิ.ย. - ส.ค.	ด้านที่ 1	ประเด็นที่ 11	ผู้เข้าร่วมโครงการ 48 รูป/คน
234	โครงการสัมมนาการเขียนบทความวิจัยสำหรับนักศึกษา (ศษ.)	20,000	พ.ย.	ด้านที่ 1	ประเด็นที่ 11	ผู้เข้าร่วมโครงการ 61 รูป/คน
235	โครงการพัฒนาศักยภาพและเตรียมความพร้อมนักศึกษา ปีการศึกษา 2568 (วศน.)	198,200	มิ.ย.	ด้านที่ 1	ประเด็นที่ 11	ผู้เข้าร่วมโครงการ 180 รูป/คน
236	โครงการปฏิบัติการสอนในสถานศึกษา (หลักสูตร 4 ปี) (วศน.)	72,300	พ.ย. - ส.ค.	ด้านที่ 1	ประเด็นที่ 11	ผู้เข้าร่วมโครงการ 140 รูป/คน
237	โครงการพัฒนาทักษะเพื่อเตรียมความพร้อมสู่อาชีพและปัจฉิมนิเทศ ปีการศึกษา 2568 (วศน.)	114,400	มี.ค.	ด้านที่ 1	ประเด็นที่ 11	ผู้เข้าร่วมโครงการ 171 รูป/คน
238	โครงการอนุรักษ์ส่งเสริมกีฬาสัมพันธ์ (วศน.)	90,500	ม.ค. - ก.พ.	ด้านที่ 1	ประเด็นที่ 11	ผู้เข้าร่วมโครงการ 200 รูป/คน
239	โครงการส่งเสริมและพัฒนาทักษะภาษาไทยของนักศึกษาต่างชาติ (วศน.)	70,000	มิ.ย. - ส.ค.	ด้านที่ 1	ประเด็นที่ 11	ผู้เข้าร่วมโครงการ 31 รูป/คน
240	โครงการ English Camp NBC (วศน.)	351,400	ก.ค.	ด้านที่ 1	ประเด็นที่ 11	ผู้เข้าร่วมโครงการ 113 รูป/คน
241	โครงการวันสำคัญของชาติและศาสนา: โครงการเทศน์มหาชาติ (วศน.)	70,000	ส.ค.	ด้านที่ 1,4	ประเด็นที่ 11	ผู้เข้าร่วมโครงการ 350 รูป/คน

ลำดับ	แผนงาน - ผลผลิต/โครงการ - รายการ	รวม	ระยะเวลา ในการ ดำเนินงาน	พันธกิจของ มหาวิทยาลัย	ยุทธศาสตร์ ชาติ พ.ศ. 2566 - 2580	ผลผลิต/ผลการดำเนินงาน ของแต่ละโครงการ/กิจกรรม
วิถีที่ 2						
242	โครงการพัฒนาสื่อประชาสัมพันธ์เพื่อการศึกษา มหาวิทยาลัยมหามกุฏราชวิทยาลัย (ศูนย์บริการวิชาการ)	150,000	พ.ย. - มี.ค.	ด้านที่ 2	ประเด็นที่ 11	ผู้เข้าร่วมโครงการ 2,000 รูป/คน
243	โครงการพัฒนาศักยภาพอาจารย์มหาวิทยาลัยมหามกุฏราชวิทยาลัย (ส่วนกลาง)	400,000	เม.ย. -พ.ค.	ด้านที่ 2	ประเด็นที่ 11	ผู้เข้าร่วมโครงการ 100 รูป/คน
244	โครงการพัฒนาวารสารปรัชญาปริทรรศน์ (ศาสนาและปรัชญา)	85,000	ม.ค. - ส.ค.	ด้านที่ 2	ประเด็นที่ 11	ผู้เข้าร่วมโครงการ 80 รูป/คน
245	โครงการพัฒนาอาจารย์ คณะมนุษยศาสตร์ (คณะมนุษยศาสตร์)	330,400	มี.ค. เม.ย.	ด้านที่ 2	ประเด็นที่ 11	ผู้เข้าร่วมโครงการ 30 รูป/คน
246	โครงการวารสารมนุษยศาสตร์ มหาวิทยาลัยมหามกุฏราชวิทยาลัย (คณะมนุษยศาสตร์)	100,000	ม.ค. - ส.ค.	ด้านที่ 2	ประเด็นที่ 11	ผู้เข้าร่วมโครงการ 20 รูป/คน
247	โครงการพัฒนาทักษะการเขียนงานวิชาการเพื่อวิจัย (คณะมนุษยศาสตร์)	31,000	ก.พ. - มี.ค.	ด้านที่ 2	ประเด็นที่ 11	ผู้เข้าร่วมโครงการ 20 รูป/คน
248	โครงการสัมมนาพัฒนาหลักสูตร (คณะมนุษยศาสตร์)	95,300	พ.ค.	ด้านที่ 2	ประเด็นที่ 11	ผู้เข้าร่วมโครงการ 30 รูป/คน
249	โครงการวิชาการคณะสังคมศาสตร์ (คณะสังคมศาสตร์)	89,000	ต.ค.	ด้านที่ 2	ประเด็นที่ 11	ผู้เข้าร่วมโครงการ 150 รูป/คน
250	โครงการเสริมสร้างศักยภาพคณาจารย์คณะสังคมศาสตร์ (คณะสังคมศาสตร์)	33,000	ส.ค.	ด้านที่ 2	ประเด็นที่ 11	ผู้ผ่านการอบรม 30 รูป/คน
251	โครงการจัดทำวารสารสังคมศาสตร์ (คณะสังคมศาสตร์)	187,700	ก.พ. - มี.ค.	ด้านที่ 2	ประเด็นที่ 11	ผู้เข้าร่วมโครงการ 50 รูป/คน
252	โครงการสัมมนาเพื่อพัฒนาสมรรถนะอาจารย์ (คณะศึกษาศาสตร์)	240,000	ส.ค.	ด้านที่ 2	ประเด็นที่ 11	ผู้เข้าร่วมโครงการ 30 รูป/คน
253	โครงการสัมมนาวารสารศึกษาศาสตร์ (คณะศึกษาศาสตร์)	145,000	มิ.ย. - ก.ค.	ด้านที่ 2	ประเด็นที่ 11	ผู้เข้าร่วมโครงการ 40 รูป/คน
254	โครงการพัฒนาศักยภาพด้านการสอนและการวิจัย (วศก.)	95,000	ม.ค.	ด้านที่ 2	ประเด็นที่ 11	ผู้เข้าร่วมโครงการ 155 รูป/คน

ลำดับ	แผนงาน - ผลผลิต/โครงการ - รายการ	งบประมาณ	ระยะเวลาในการดำเนินงาน	พันธกิจของมหาวิทยาลัย 1.การจัดการศึกษา 2. การวิจัย 3.การบริการวิชาการแก่สังคม 4. การทำนุบำรุง ศิลปวัฒนธรรม 5. ระบบการบริหารจัดการ	ยุทธศาสตร์ชาติ พ.ศ.2566 - 2580	ผลผลิต/ผลการดำเนินงานของแต่ละโครงการ/กิจกรรม
255	โครงการพัฒนาศักยภาพการเขียนผลงานทางวิชาการและการทำวิทยานิพนธ์ระดับบัณฑิตศึกษา ประจำปีการศึกษา 2568 (วศก.)	30,000	ก.ค. พ.ย.	ด้านที่ 2	ประเด็นที่ 11	ผู้เข้าร่วมโครงการ 20 รูป/คน
256	โครงการส่งเสริมและพัฒนานักวิจัย (วศก.)	100,000	ก.ค. - ส.ค.	ด้านที่ 2	ประเด็นที่ 11	ผู้เข้าร่วมโครงการ 50 รูป/คน
257	โครงการส่งเสริมการผลิตงานวิชาการ (มวก.)	134,000	พ.ค.	ด้านที่ 2	ประเด็นที่ 11	ผู้เข้าร่วมโครงการ 60 รูป/คน
258	โครงการพัฒนาวารสาร (อส.)	100,000	มิ.ย.	ด้านที่ 2	ประเด็นที่ 11	ผู้เข้าร่วมโครงการ 65 รูป/คน
259	โครงการส่งเสริมการผลิตงานวิชาการ (อส.)	220,000	มี.ค.	ด้านที่ 2	ประเด็นที่ 11	ผู้เข้าร่วมโครงการ 180 รูป/คน
260	โครงการประชุมวิชาการระดับชาติและนานาชาติ (อส.)	400,000	ก.พ. - มิ.ย.	ด้านที่ 2	ประเด็นที่ 11	ผู้เข้าร่วมโครงการ 220 รูป/คน
261	โครงการพัฒนาวารสาร (อส.)	81,600	มิ.ย.	ด้านที่ 2	ประเด็นที่ 11	ผู้เข้าร่วมโครงการ 65 รูป/คน
262	โครงการพัฒนาศักยภาพการทำวิจัย (รอ.)	100,000	มี.ค./พ.ค./ มิ.ย./ส.ค.	ด้านที่ 2	ประเด็นที่ 11	ผู้เข้าร่วมโครงการ 350 รูป/คน
263	โครงการพัฒนาศักยภาพการทำผลงานทางวิชาการของอาจารย์ (รอ.)	210,000	มิ.ย.	ด้านที่ 2	ประเด็นที่ 11	ผู้เข้าร่วมโครงการ 100 รูป/คน
264	โครงการอบรมการสร้างสื่อการสอนยุคใหม่ด้วยปัญญาประดิษฐ์ (AI) (ศช)	40,000	เม.ย.	ด้านที่ 2	ประเด็นที่ 11	ผู้เข้าร่วมโครงการ 60 รูป/คน
265	โครงการส่งเสริมพัฒนาอาจารย์เข้าสู่ตำแหน่งทางวิชาการ (ศช)	50,000	พ.ค.	ด้านที่ 2	ประเด็นที่ 11	ผู้เข้าร่วมโครงการ 38 รูป/คน
266	โครงการพัฒนาศักยภาพนักวิจัย (ศช)	70,000	ก.ค.	ด้านที่ 2	ประเด็นที่ 11	ผู้เข้าร่วมโครงการ 100 รูป/คน

ลำดับ	แผนงาน - ผลผลิต/โครงการ - รายการ	งบประมาณ	ระยะเวลาในการดำเนินงาน	พันธกิจของมหาวิทยาลัย 1.การจัดการศึกษา 2. การวิจัย 3.การบริการวิชาการแก่สังคม 4.การทำนุบำรุงศิลปวัฒนธรรม 5.ระบบการบริหารจัดการ	ยุทธศาสตร์ชาติ พ.ศ.2566 - 2580	ผลผลิต/ผลการดำเนินงานของแต่ละโครงการ/กิจกรรม
267	โครงการพัฒนาวารสารศาสตราจารย์ (วศน)	44,300	เม.ย.	ด้านที่ 2	ประเด็นที่ 11	ผู้เข้าร่วมโครงการ 30 รูป/คน
268	โครงการพัฒนาศักยภาพนักวิจัยรุ่นใหม่ (เถระ) (สถาบันวิจัย)	300,000	ม.ค. - ก.ค.	ด้านที่ 2	ประเด็นที่ 11	ผู้ผ่านการอบรม 100 รูป/คน
269	โครงการพัฒนาศักยภาพนักวิจัยรุ่นกลาง (มณีชิมะ) (สถาบันวิจัย)	300,000	ม.ค. - ก.ค.	ด้านที่ 2	ประเด็นที่ 11	ผู้ผ่านการอบรม 120 รูป/คน
270	โครงการพัฒนาศักยภาพนักวิจัยรุ่นใหม่ (สถาบันวิจัย)	300,000	ม.ค. - ก.ค.	ด้านที่ 2	ประเด็นที่ 11	ผู้ผ่านการอบรม 110 รูป/คน
271	โครงการพัฒนาศักยภาพวารสารมหาวิทยาลัยมหาจุฬาราชวิทยาลัย เพื่อยกระดับวารสารให้ เป็นไปตามเกณฑ์การประเมินคุณภาพวารสารฯ (สถาบันวิจัย)	300,000	ตลอดปี	ด้านที่ 2	ประเด็นที่ 11	ผู้ผ่านการอบรม 100 รูป/คน
272	โครงการอบรมเชิงปฏิบัติการการใช้ระบบสารสนเทศวิจัยและนวัตกรรมแห่งชาติ (NRIS) สำหรับอาจารย์ นักวิจัย (สถาบันวิจัย)	300,000	ตลอดปี	ด้านที่ 2	ประเด็นที่ 11	ผู้ผ่านการอบรม 120 รูป/คน
273	โครงการพัฒนางานวิจัยที่มีคุณภาพสูง เพื่อเตรียมความพร้อมในการนำผลงานวิจัย ยื่นขอ กำหนดตำแหน่งทางวิชาการฯ (สถาบันวิจัย)	300,000	ตลอดปี	ด้านที่ 2	ประเด็นที่ 11	ผู้ผ่านการอบรม 120 รูป/คน
274	โครงการอบรมพัฒนางานวิจัยของนักศึกษาระดับบัณฑิตศึกษา (บัณฑิตวิทยาลัย)	100,000	ม.ค.	ด้านที่ 2	ประเด็นที่ 11	ผู้ผ่านการอบรม 52 รูป/คน
275	โครงการประชุมวิชาการระดับชาติ (รัฐศาสตร์) (ภาคพิเศษ) (คณะสังคมศาสตร์)	50,000	ต.ค.	ด้านที่ 2	ประเด็นที่ 11	ผู้ผ่านการอบรม 150 รูป/คน
276	โครงการสัมมนาทางวิชาการด้านรัฐศาสตร์ (บัณฑิตศึกษา) (คณะสังคมศาสตร์)	50,000	ต.ค.	ด้านที่ 2	ประเด็นที่ 11	ผู้ผ่านการอบรม 150 รูป/คน

ลำดับ	แผนงาน - ผลผลิต/โครงการ - รายการ	งบประมาณ	ระยะเวลาในการดำเนินงาน	พันธกิจของมหาวิทยาลัย 1.การจัดการศึกษา 2. การวิจัย 3.การบริการวิชาการแก่สังคม 4.การทำนุบำรุงศิลปวัฒนธรรม 5.ระบบการบริหารจัดการ	ยุทธศาสตร์ชาติ พ.ศ.2566 - 2580	ผลผลิต/ผลการดำเนินงานของแต่ละโครงการ/กิจกรรม
277	โครงการพัฒนานักวิจัยรุ่นใหม่ด้านพุทธปัญญาวิทยาทางการศึกษา (คณะศึกษาศาสตร์)	50,000	มิ.ย.	ด้านที่ 2	ประเด็นที่ 11	ผู้ผ่านการอบรม 74 รูป/คน
278	โครงการสัมมนาวิชาการ และเข้าร่วมงานมหกรรมงานวิจัยแห่งชาติในประเทศไทย (คณะศึกษาศาสตร์)	44,500	มี.ค. - เม.ย.	ด้านที่ 2	ประเด็นที่ 11	ผู้เข้าร่วมโครงการ 30 รูป/คน
279	โครงการสัมมนาวิชาการและศึกษาดูงานในประเทศ (คณะศึกษาศาสตร์)	100,000	มิ.ย. - ส.ค.	ด้านที่ 2	ประเด็นที่ 11	ผู้เข้าร่วมโครงการ 30 รูป/คน
280	โครงการพัฒนาวารสารวิชาการ พุทธปัญญา การศึกษา (คณะศึกษาศาสตร์)	22,000	พ.ค.	ด้านที่ 2	ประเด็นที่ 11	ผู้เข้าร่วมโครงการ 20 รูป/คน
281	โครงการจัดทำวารสารของสาขาวิชาการบริหารการศึกษา (คณะศึกษาศาสตร์)	100,000	พ.ย. 67 - ส.ค.	ด้านที่ 2	ประเด็นที่ 11	ผู้เข้าร่วมโครงการ 50 รูป/คน

ลำดับ	แผนงาน - ผลผลิต/โครงการ - รายการ	รวม	ระยะเวลา ในการ ดำเนินงาน	พันธกิจของ มหาวิทยาลัย 1.การจัดการศึกษา 2. การวิจัย 3.การบริการ วิชาการแก่สังคม 4.การ ทำนุบำรุง ศิลปวัฒนธรรม 5.ระบบ การบริหารจัดการ	ยุทธศาสตร์ ชาติ พ.ศ. 2566 - 2580	ผลผลิต/ผลการดำเนินงานของ แต่ละโครงการ/กิจกรรม
วิธีที่ 3						
282	โครงการบริจาคโลหิต (กองกิจการนักศึกษา)	5,500	ม.ค./ส.ค.	ด้านที่ 3,4	ประเด็นที่ 11	ผู้เข้าร่วมโครงการ 100 รูป/คน
283	โครงการศุภร์ถึงธรรม สุขถึงใจ (กองกิจการนักศึกษา)	313,000	ม.ค. - ก.ย.	ด้านที่ 3,4	ประเด็นที่ 11	ผู้เข้าร่วมโครงการ 1,050 รูป/คน
284	โครงการจิตอาสาและบำเพ็ญสาธารณประโยชน์ (กองกิจการนักศึกษา)	500,000	มิ.ย.	ด้านที่ 3,4	ประเด็นที่ 11	ผู้เข้าร่วมโครงการ 120 รูป/คน
285	โครงการสนับสนุนการจัดการศึกษาวิชาพระพุทธศาสนาวันอาทิตย์ (ฝ่ายเผยแผ่ฯ)	792,300	ม.ค. - ส.ค.	ด้านที่ 3,4	ประเด็นที่ 11	ผู้เข้าร่วมโครงการ 600 รูป/คน
286	โครงการบริการวิชาการ (คณะสังคมศาสตร์)	300,000	พ.ย. - ส.ค.	ด้านที่ 3,4	ประเด็นที่ 11	ผู้เข้าร่วมโครงการ 1,009 รูป/คน
287	โครงการแนะแนวสถานฝึกส่งน้องเข้าศึกษาศาสตร์ (คณะศึกษาศาสตร์)	150,000	ธ.ค.- ส.ค.	ด้านที่ 3,4	ประเด็นที่ 11	ผู้เข้าร่วมโครงการ 1,018 รูป/คน
288	โครงการบริการวิชาการเพื่อทำนุบำรุงศิลปวัฒนธรรมท้องถิ่น (คณะศึกษาศาสตร์)	144,000	ก.ค.	ด้านที่ 3,4	ประเด็นที่ 11	ผู้เข้าร่วมโครงการ 100 รูป/คน
289	โครงการคุณธรรมต้นแบบ จังหวัดคุณธรรม (วศก.)	200,000	ม.ค.	ด้านที่ 3,4	ประเด็นที่ 11	ผู้เข้าร่วมโครงการ 562 รูป/คน
290	โครงการพัฒนาคุณธรรมจริยธรรมตามวิถีพุทธ (วศก.)	100,000	มิ.ย.	ด้านที่ 3,4	ประเด็นที่ 11	ผู้เข้าร่วมโครงการ 100 รูป/คน
291	โครงการจิตอาสาพัฒนาแบบบวรชน (บ้าน วัด โรงเรียนและชุมชน) (วศก.)	150,000	มิ.ย.	ด้านที่ 3,4	ประเด็นที่ 11	ผู้เข้าร่วมโครงการ 150 รูป/คน
292	โครงการเครือข่ายแกนนำคนดีสู่วิถี มมร. (วศก.)	166,000	พ.ย.	ด้านที่ 3,4	ประเด็นที่ 11	ผู้เข้าร่วมโครงการ 563 รูป/คน
293	โครงการปรัชญาสัจจร (วศย.)	80,000	ส.ค.	ด้านที่ 3,4	ประเด็นที่ 11	ผู้เข้าร่วมโครงการ 280 รูป/คน
294	โครงการค่ายอาสาพัฒนาชุมชน (วศย.)	120,000	ม.ค.	ด้านที่ 3,4	ประเด็นที่ 11	ผู้เข้าร่วมโครงการ 250 รูป/คน

ลำดับ	แผนงาน - ผลผลิต/โครงการ - รายการ	งบประมาณ	ระยะเวลาในการดำเนินงาน	พันธกิจของมหาวิทยาลัย 1.การจัดการศึกษา 2. การวิจัย 3.การบริการวิชาการแก่สังคม 4.การทำนุบำรุงศิลปวัฒนธรรม 5.ระบบการบริหารจัดการ	ยุทธศาสตร์ชาติ พ.ศ.2566 - 2580	ผลผลิต/ผลการดำเนินงานของแต่ละโครงการ/กิจกรรม
295	โครงการภาษาอังกฤษเพื่อชุมชน (มวก.)	97,800	ส.ค.	ด้านที่ 3,4	ประเด็นที่ 11	ผู้เข้าร่วมโครงการ 120 รูป/คน
296	โครงการปลูกธรรม ปลูกชีวิต (สธ.)	200,000	ก.ค.	ด้านที่ 3,4	ประเด็นที่ 11	ผู้เข้าร่วมโครงการ 1,127 รูป/คน
297	โครงการเครือข่ายแกนนำเยาวชนคนดีศรีอีสาน (อส.)	160,000	ธ.ค.	ด้านที่ 3,4	ประเด็นที่ 11	ผู้เข้าร่วมโครงการ 560 รูป/คน
298	โครงการพัฒนาศักยภาพทางวิชาการแก่ศิษย์เก่า (อส.)	120,000	ธ.ค.	ด้านที่ 3,4	ประเด็นที่ 11	ผู้เข้าร่วมโครงการ 400 รูป/คน
299	โครงการพัฒนาศักยภาพพระนักเผยแผ่เขตลุ่มแม่น้ำโขง และภูมิภาคเอเชีย (อส.)	1,400,000	ม.ค.	ด้านที่ 3,4	ประเด็นที่ 11	ผู้เข้าร่วมโครงการ 170 รูป/คน
300	โครงการจริยธรรมสัจจร (อส.)	250,000	ธ.ค. 67 - มี.ค.	ด้านที่ 3,4	ประเด็นที่ 11	ผู้เข้าร่วมโครงการ 1,150 รูป/คน
301	โครงการสอนธรรมะภาษาอังกฤษแก่เยาวชน (อส.)	80,000	เม.ย.	ด้านที่ 3,4	ประเด็นที่ 11	ผู้เข้าร่วมโครงการ 150 รูป/คน
302	โครงการบรรพชา อุปสมบท ศาสนทายาทไทย (อส.)	120,000	พ.ค.	ด้านที่ 3,4	ประเด็นที่ 11	ผู้เข้าร่วมโครงการ 115 รูป/คน
303	โครงการสามเณรยอดมงกุฎเขตลุ่มแม่น้ำโขง (อส.)	200,000	ธ.ค.	ด้านที่ 3,4	ประเด็นที่ 11	ผู้เข้าร่วมโครงการ 200 รูป/คน
304	โครงการเสริมสร้างคุณภาพชีวิตผู้สูงอายุด้วยธรรมะ (อส.)	60,000	ม.ค.	ด้านที่ 3,4	ประเด็นที่ 11	ผู้เข้าร่วมโครงการ 110 รูป/คน
305	โครงการพัฒนาศักยภาพพระสังฆาธิการภาคตะวันออกเฉียงเหนือ (อส.)	300,000	มี.ค.	ด้านที่ 3,4	ประเด็นที่ 11	ผู้เข้าร่วมโครงการ 220 รูป/คน
306	โครงการพัฒนาศักยภาพผู้บริหารโรงเรียนพระปริยัติธรรมภาคตะวันออกเฉียงเหนือ (อส.)	300,000	ก.ค.	ด้านที่ 3,4	ประเด็นที่ 11	ผู้เข้าร่วมโครงการ 148 รูป/คน
307	โครงการสัมมนาพุทธศาสตร์เพื่อสังคม (อส.)	94,900	มี.ค.	ด้านที่ 3,4	ประเด็นที่ 11	ผู้เข้าร่วมโครงการ 60 รูป/คน

ลำดับ	แผนงาน - ผลผลิต/โครงการ - รายการ	งบประมาณ	ระยะเวลาในการดำเนินงาน	พันธกิจของมหาวิทยาลัย 1.การจัดการศึกษา 2. การวิจัย 3.การบริการวิชาการแก่สังคม 4.การทำนุบำรุงศิลปวัฒนธรรม 5.ระบบการบริหารจัดการ	ยุทธศาสตร์ชาติ พ.ศ.2566 - 2580	ผลผลิต/ผลการดำเนินงานของแต่ละโครงการ/กิจกรรม
308	โครงการอบรมจริยธรรมตามแนวทางมหาวิทยาลัยกลุ่มพัฒนาปัญญาและคุณธรรมด้วยหลักศาสนา (ลน.)	170,000	ก.ค./ส.ค.	ด้านที่ 3,4	ประเด็นที่ 11	ผู้ผ่านการอบรม 1,110 รูป/คน
309	โครงการค่ายพัฒนาคุณธรรม (ลน.)	170,000	ก.ค.	ด้านที่ 3,4	ประเด็นที่ 11	ผู้ผ่านการอบรม 207 รูป/คน
310	โครงการพัฒนาพระผู้นำชุมชน (พระสังฆาธิการ) (ลน.)	50,000	ส.ค.	ด้านที่ 3,4	ประเด็นที่ 11	ผู้ผ่านการอบรม 200 รูป/คน
311	โครงการอาสาพัฒนาพระนักเผยแผ่ (ลน.)	50,000	มิ.ย.	ด้านที่ 3,4	ประเด็นที่ 11	ผู้ผ่านการอบรม 100 รูป/คน
312	โครงการบวชเณรภาคฤดูร้อน (ลน.)	67,000	เม.ย.	ด้านที่ 3,4	ประเด็นที่ 11	ผู้ผ่านการอบรม 20 รูป/คน
313	โครงการอบรมพระสังฆาธิการ (ศศ.)	100,000	ส.ค.	ด้านที่ 3,4	ประเด็นที่ 11	ผู้ผ่านการอบรม 200 รูป/คน
314	โครงการอาหารกาย อาหารใจ ด้วยปรัชญาเศรษฐกิจพอเพียง (รอ.)	100,000	พ.ย./ธ.ค./ก.พ.	ด้านที่ 3,4	ประเด็นที่ 11	ผู้ผ่านการอบรม 100 รูป/คน
315	โครงการวัด ประชา รัฐ สร้างสุข และวิทยาเขตสี่เขี้ยว (รอ.)	100,000	ก.พ.	ด้านที่ 3,4	ประเด็นที่ 11	ผู้เข้าร่วมโครงการ 160 รูป/คน
316	โครงการพัฒนาคุณธรรมและจริยธรรมผู้นำวิถีพุทธ (รอ.)	100,000	ก.ค.	ด้านที่ 3,4	ประเด็นที่ 11	ผู้ผ่านการอบรม 400 รูป/คน
317	โครงการพัฒนาบทบาทพระสังฆาธิการ พระเลขานุการกับงานคณะสงฆ์ในยุคดิจิทัล (รอ.)	180,000	มิ.ย.	ด้านที่ 3,4	ประเด็นที่ 11	ผู้ผ่านการอบรม 100 รูป/คน
318	โครงการพัฒนาศักยภาพพระสังฆาธิการ (ศช.)	70,000	มี.ค. - เม.ย.	ด้านที่ 3,4	ประเด็นที่ 11	ผู้ผ่านการอบรม 120 รูป/คน
319	โครงการจริยธรรมสัจจร (ศช.)	120,000	พ.ย.	ด้านที่ 3,4	ประเด็นที่ 11	ผู้ผ่านการอบรม 807 รูป/คน

ลำดับ	แผนงาน - ผลผลิต/โครงการ - รายการ	งบประมาณ	ระยะเวลาในการดำเนินงาน	พันธกิจของมหาวิทยาลัย 1.การจัดการศึกษา 2. การวิจัย 3.การบริการวิชาการแก่สังคม 4.การทำนุบำรุงศิลปวัฒนธรรม 5.ระบบการบริหารจัดการ	ยุทธศาสตร์ชาติ พ.ศ.2566 - 2580	ผลผลิต/ผลการดำเนินงานของแต่ละโครงการ/กิจกรรม
320	โครงการธรรมะเต็มสุขเพื่อสังคม (ศช.)	60,000	พ.ค.	ด้านที่ 3,4	ประเด็นที่ 11	ผู้ผ่านการอบรม 50 รูป/คน
321	โครงการบรรพชาสามเณรภาคฤดูร้อน (ศช.)	100,000	เม.ย.	ด้านที่ 3,4	ประเด็นที่ 11	ผู้ผ่านการอบรม 50 รูป
322	โครงการค่ายอาสาบำเพ็ญประโยชน์และบริการวิชาการ (วศน.)	126,700	ม.ค.	ด้านที่ 3,4	ประเด็นที่ 11	ผู้ผ่านการอบรม 140 รูป/คน
323	โครงการบริการสังคมอบรมคุณธรรม จริยธรรม เพื่อพัฒนาคุณภาพชีวิตของสังคมและเยาวชน (ฝ่ายบริการสังคม)	50,000	ตลอดปี	ด้านที่ 3,4	ประเด็นที่ 11	ผู้ผ่านการอบรม 100 รูป/คน
324	โครงการบริการวิชาการแก่ชุมชน (คณะสังคมศาสตร์)	100,000	พ.ย. - ส.ค.	ด้านที่ 3,4	ประเด็นที่ 11	ผู้ผ่านการอบรม 1,009 รูป/คน

ลำดับ	แผนงาน - ผลผลิต/โครงการ - รายการ	รวม	ระยะเวลา ในการ ดำเนินงาน	พันธกิจของ มหาวิทยาลัย	ยุทธศาสตร์ ชาติ พ.ศ. 2566 - 2580	ผลผลิต/ผลการดำเนินงานของ แต่ละโครงการ/กิจกรรม
วิธีที่ 4						
325	โครงการเสริมสร้างความเข้มแข็งของเครือข่ายและความร่วมมือกับสถาบันการศึกษา (ศาสนา และปรัชญา)	340,000	ส.ค.	ด้านที่ 3,4	ประเด็นที่ 11	ผู้เข้าร่วมโครงการ 1,040 รูป/คน
326	โครงการวันสำคัญของชาติและศาสนา (วศก.)	195,600	ตลอดปี	ด้านที่ 3,4	ประเด็นที่ 11	ผู้เข้าร่วมโครงการ 1,000 รูป/คน
327	โครงการประเพณีเทศน์มหาชาติ (วศก.)	32,500	มี.ค.	ด้านที่ 3,4	ประเด็นที่ 11	ผู้เข้าร่วมโครงการ 153 รูป/คน
328	โครงการคุณธรรมนำเยาวชนสู่วิถีพุทธ (วศก.)	80,000	มี.ย.	ด้านที่ 3,4	ประเด็นที่ 11	ผู้เข้าร่วมโครงการ 104 รูป/คน
329	โครงการต้านภัยยาเสพติด (มวก.)	110,000	มี.ย.	ด้านที่ 3,4	ประเด็นที่ 11	ผู้เข้าร่วมโครงการ 150 รูป/คน
330	โครงการเยาวชนช่างเผือก สู้ชายผ้าเหลือง (อส.)	60,000	ก.พ.	ด้านที่ 3,4	ประเด็นที่ 11	ผู้เข้าร่วมโครงการ 558 รูป/คน
331	โครงการค่ายอาสา รบศ.ร่วมใจพัฒนาชุมชน (อส.)	60,000	ก.ค.	ด้านที่ 3,4	ประเด็นที่ 11	ผู้เข้าร่วมโครงการ 282 รูป/คน
332	โครงการแสงธรรมนำใจห่างไกลอบายมุข (อส.)	80,000	เม.ย.	ด้านที่ 3,4	ประเด็นที่ 11	ผู้เข้าร่วมโครงการ 135 รูป/คน
333	โครงการธรรมสานใจห่างไกลยาเสพติด (ศศ.)	140,000	ธ.ค.	ด้านที่ 3,4	ประเด็นที่ 11	ผู้เข้าร่วมโครงการ 500 รูป/คน
334	โครงการส่งเสริมและพัฒนาศักยภาพศิษย์เก่า (รอ.)	55,000	พ.ค.	ด้านที่ 3,4	ประเด็นที่ 11	ผู้เข้าร่วมโครงการ 100 รูป/คน
335	โครงการอบรมธรรมะเพื่อยุติความรุนแรงต่อเด็กและสตรี (รอ.)	100,000	มี.ย.	ด้านที่ 3,4	ประเด็นที่ 11	ผู้เข้าร่วมโครงการ 400 รูป/คน
336	โครงการฟื้นฟูเยียวยาจิตใจของผู้ป่วยติดเตียง ผู้สูงอายุและผู้ดูแลตามหลักธรรม พระพุทธศาสนา ครั้งที่ 2 (ฝ่ายบริการสังคม)	128,200	ตลอดปี	ด้านที่ 3,4	ประเด็นที่ 11	ผู้เข้าร่วมโครงการ 200 รูป/คน
337	โครงการระลึกบูรพาจารย์ (บัณฑิต)	100,000	ธ.ค.	ด้านที่ 3,4	ประเด็นที่ 11	ผู้เข้าร่วมโครงการ 91 รูป/คน

ลำดับ	แผนงาน - ผลผลิต/โครงการ - รายการ	รวม	ระยะเวลา ในการ ดำเนินงาน	พันธกิจของ มหาวิทยาลัย	ยุทธศาสตร์ ชาติ พ.ศ. 2566 - 2580	ผลผลิต/ผลการดำเนินงานของ แต่ละโครงการ/กิจกรรม
วิธีที่ 5						
338	โครงการบริหารความเสี่ยง (RM) ภาพรวม (ส่วนกลาง)	240,000	ต.ค.	ด้านที่ 5	ประเด็นที่ 11	ผู้เข้าร่วมโครงการ 70 รูป/คน
339	โครงการอบรมพัฒนาทักษะการใช้ระบบสารบรรณอิเล็กทรอนิกส์ (ฝ่ายบริหารเอกสาร)	300,000	ธ.ค.	ด้านที่ 5	ประเด็นที่ 11	ผู้ผ่านการอบรม 100 รูป/คน
340	โครงการแนวทางการบริหารงานพัสดุสำหรับเจ้าหน้าที่	400,000	เม.ย. - พ.ค.	ด้านที่ 5	ประเด็นที่ 11	ผู้ผ่านการอบรม 50 รูป/คน
341	โครงการเพิ่มประสิทธิภาพการเรียนรู้เรื่องการบริหารงานพัสดุ (ฝ่ายพัสดุ)	400,000	ตลอดปี	ด้านที่ 5	ประเด็นที่ 11	ผู้ผ่านการอบรม 80 รูป/คน
342	โครงการจัดทำแผนและงบประมาณ (ฝ่ายวิเคราะห์งบประมาณ)	1,000,000	ก.พ. - มิ.ย.	ด้านที่ 5	ประเด็นที่ 11	ผู้ผ่านการอบรม 500 รูป/คน
343	โครงการอบรมเชิงปฏิบัติการการเขียนโครงการอย่างมืออาชีพ รุ่นที่ 2 (ฝ่ายวิเคราะห์งบประมาณ)	1,246,400	เม.ย. - พ.ค.	ด้านที่ 5	ประเด็นที่ 11	ผู้ผ่านการอบรม 120 รูป/คน
344	โครงการพัฒนาระบบการสื่อสารองค์กร (MBU CORCOM) (ฝ่ายสื่อสารองค์กร)	250,000	ตลอดปี	ด้านที่ 5	ประเด็นที่ 11	ผู้ผ่านการอบรม 200 รูป/คน
345	โครงการอบรมเตรียมความพร้อมเพื่อเข้ารับการประเมินคุณธรรมและความโปร่งใสในการดำเนินงานของมหาวิทยาลัยมหามกุฏราชวิทยาลัย (กองนิติการ)	18,500	มี.ค.	ด้านที่ 5	ประเด็นที่ 11	ผู้ผ่านการอบรม 400 รูป/คน
346	โครงการพัฒนาศักยภาพบุคลากร (กองบริหารทรัพยากรบุคคล)	1,000,000	ตลอดปี	ด้านที่ 5	ประเด็นที่ 11	ผู้ผ่านการอบรม 500 รูป/คน
347	โครงการตรวจประเมินคุณภาพการศึกษาภายใน ระดับสถาบัน (กองพัฒนาคุณภาพ)	155,600	ก.ค. - ต.ค.	ด้านที่ 5	ประเด็นที่ 11	ผู้เข้าร่วมโครงการ 400 รูป/คน
348	โครงการตรวจประเมินคุณภาพการศึกษาภายในระดับคณะ/วิทยาเขต/วิทยาลัย หรือ (EdPEX) ประจำปีการศึกษา 2567 (กองพัฒนาคุณภาพ)	154,100	ก.ค. - ต.ค.	ด้านที่ 5	ประเด็นที่ 11	ผู้เข้าร่วมโครงการ 400 รูป/คน
349	โครงการตรวจประเมินคุณภาพการศึกษาภายในระดับหลักสูตร หรือ (AUN) ประจำปีการศึกษา 2567 (กองพัฒนาคุณภาพ)	329,300	ก.ค. - ต.ค.	ด้านที่ 5	ประเด็นที่ 11	ผู้เข้าร่วมโครงการ 400 รูป/คน

ลำดับ	แผนงาน - ผลผลิต/โครงการ - รายการ	งบประมาณ	ระยะเวลาในการดำเนินงาน	พันธกิจของมหาวิทยาลัย 1.การจัดการศึกษา 2. การวิจัย 3.การบริการวิชาการแก่สังคม 4.การทำนุบำรุงศิลปวัฒนธรรม 5.ระบบการบริหารจัดการ	ยุทธศาสตร์ชาติ พ.ศ. 2566 - 2580	ผลผลิต/ผลการดำเนินงานของแต่ละโครงการ/กิจกรรม
350	โครงการ KM DAY (กองพัฒนาคุณภาพ)	31,200	มี.ค. - มิ.ย.	ด้านที่ 5	ประเด็นที่ 11	ผู้เข้าร่วมโครงการ 70 รูป/คน
351	โครงการอบรมเกณฑ์การประเมินประกันคุณภาพการศึกษา มจร และอบรมผู้ประเมินทั้งภายในและภายนอก AUN รุ่นที่ 2 และรุ่นที่ 3 (กองพัฒนาคุณภาพ)	662,200	ตลอดปี	ด้านที่ 5	ประเด็นที่ 11	ผู้ผ่านการอบรม 200 รูป/คน
352	โครงการกำกับ ติดตามการดำเนินการกรอกข้อมูลหลักสูตรเข้าระบบ "พิจารณาความสอดคล้องของหลักสูตรระดับอุดมศึกษา" (กองพัฒนาคุณภาพ)	23,800	มิ.ย. - ก.ค.	ด้านที่ 5	ประเด็นที่ 11	ผู้ผ่านการอบรม 80 รูป/คน
353	โครงการอบรมเชิงปฏิบัติการเกณฑ์ (Education Criteria for Performance Excellence: EdPEX)	50,000	พ.ย. - ธ.ค.	ด้านที่ 5	ประเด็นที่ 11	ผู้ผ่านการอบรม 50 รูป/คน
354	โครงการอบรมเชิงปฏิบัติการการเขียนรายงานการประเมินตนเอง (SAR) ผ่านระบบ e-port, e-sar (กองพัฒนาคุณภาพ)	28,600	เม.ย. - พ.ค.	ด้านที่ 5	ประเด็นที่ 11	ผู้ผ่านการอบรม 100 รูป/คน
355	โครงการอบรมเชิงปฏิบัติการ ปรับปรุงการออกแบบและบริหารหลักสูตรตามมาตรฐานการอุดมศึกษาแห่งชาติ (Outcome - based Education : OBE) (กองพัฒนาคุณภาพ)	889,600	ตลอดปี	ด้านที่ 5	ประเด็นที่ 11	ผู้ผ่านการอบรม 500 รูป/คน
356	โครงการพัฒนาสื่อการเรียนการสอนเพื่อจัดการกระบวนการเรียนรู้ และกิจกรรมพัฒนาคุณภาพผู้เรียน (กองพัฒนาคุณภาพ)	347,700	ตลอดปี	ด้านที่ 5	ประเด็นที่ 11	ผู้ผ่านการอบรม 400 รูป/คน

ลำดับ	แผนงาน - ผลผลิต/โครงการ - รายการ	งบประมาณ	ระยะเวลาในการดำเนินงาน	พันธกิจของมหาวิทยาลัย 1.การจัดการศึกษา 2. การวิจัย 3.การบริการวิชาการแก่สังคม 4.การทำนุบำรุงศิลปวัฒนธรรม 5.ระบบการบริหารจัดการ	ยุทธศาสตร์ชาติ พ.ศ.2566 - 2580	ผลผลิต/ผลการดำเนินงานของแต่ละโครงการ/กิจกรรม
357	โครงการพัฒนาศักยภาพเจ้าหน้าที่ปฏิบัติการด้านงานทะเบียนนักศึกษา (ฝ่ายทะเบียนและวัดผล)	250,000	เม.ย. - พ.ค.	ด้านที่ 5	ประเด็นที่ 11	ผู้ผ่านการอบรม 70 รูป/คน
358	โครงการตรวจประเมินคุณภาพการศึกษาภายในระดับคณะ/วิทยาเขต/วิทยาลัย ประจำปีการศึกษา 2567 (วศก.)	80,600	ก.ค./ส.ค./ก.ย.	ด้านที่ 5	ประเด็นที่ 11	ผู้ผ่านการอบรม 50 รูป/คน
359	โครงการอบรมประกันคุณภาพการศึกษา (วศก.)	40,700	ก.ค./ส.ค./ก.ย.	ด้านที่ 5	ประเด็นที่ 11	ผู้ผ่านการอบรม 50 รูป/คน
360	โครงการพัฒนาบุคลากร ประจำปี 2568 (วศก.)	129,600	ตลอดปี	ด้านที่ 5	ประเด็นที่ 11	ผู้ผ่านการอบรม 30 รูป/คน
361	โครงการพัฒนาบุคลากร (วศย.)	28,600	ก.ย.	ด้านที่ 5	ประเด็นที่ 11	ผู้ผ่านการอบรม 32 รูป/คน
362	โครงการอบรมพัฒนาการประกันคุณภาพการศึกษา (วศย.)	60,000	ก.ย.	ด้านที่ 5	ประเด็นที่ 11	ผู้ผ่านการอบรม 40 รูป/คน
363	โครงการตรวจประเมินคุณภาพการศึกษาภายในระดับหลักสูตร ประจำปีการศึกษา 2567 (วศย.)	157,200	ก.ค. - ก.ย.	ด้านที่ 5	ประเด็นที่ 11	ผู้ผ่านการอบรม 40 รูป/คน
364	โครงการตรวจประเมินคุณภาพการศึกษาภายในระดับคณะ/วิทยาเขต/วิทยาลัย ประจำปีการศึกษา 2567 (วศย.)	95,600	ก.ค. - ก.ย.	ด้านที่ 5	ประเด็นที่ 11	ผู้ผ่านการอบรม 40 รูป/คน
365	โครงการพัฒนาคุณธรรมบุคลากร (วศย.)	30,000	พ.ค.	ด้านที่ 5	ประเด็นที่ 11	ผู้ผ่านการอบรม 32 รูป/คน
366	โครงการอบรมเทคนิคการใช้ปัญญาประดิษฐ์ (AI) เพื่อการศึกษาและเรียนรู้ (วศย.)	40,000	มิ.ย.	ด้านที่ 5	ประเด็นที่ 11	ผู้ผ่านการอบรม 100 รูป/คน
367	โครงการตรวจประเมินคุณภาพการศึกษาภายในระดับคณะ/วิทยาเขต/วิทยาลัย (มวก.)	33,000	ก.ค. - ก.ย.	ด้านที่ 5	ประเด็นที่ 11	ผู้ผ่านการอบรม 35 รูป/คน
368	โครงการสร้างเสริมแรงจูงใจพัฒนาบุคลากรสู่ยุคดิจิทัล (มวก.)	165,800	เม.ย.	ด้านที่ 5	ประเด็นที่ 11	ผู้ผ่านการอบรม 67 รูป/คน

ลำดับ	แผนงาน - ผลผลิต/โครงการ - รายการ	งบประมาณ	ระยะเวลาในการดำเนินงาน	พันธกิจของมหาวิทยาลัย 1.การจัดการศึกษา 2. การวิจัย 3.การบริการวิชาการแก่สังคม 4.การทำนุบำรุงศิลปวัฒนธรรม 5.ระบบการบริหารจัดการ	ยุทธศาสตร์ชาติ พ.ศ.2566 - 2580	ผลผลิต/ผลการดำเนินงานของแต่ละโครงการ/กิจกรรม
369	โครงการตรวจประเมินคุณภาพการศึกษาภายในระดับหลักสูตร (มวก.)	30,600	ก.ย.	ด้านที่ 5	ประเด็นที่ 11	ผู้ผ่านการอบรม 34 รูป/คน
370	โครงการตรวจประเมินคุณภาพการศึกษาภายในระดับหลักสูตร (แยก) ประจำปีการศึกษา 2567 (สธ.)	30,000	ก.ย.	ด้านที่ 5	ประเด็นที่ 11	ผู้ผ่านการอบรม 50 รูป/คน
371	โครงการตรวจประเมินคุณภาพการศึกษาภายใน ระดับคณะ วิทยาเขต/วิทยาลัย ประจำปีการศึกษา 2567 (สธ.)	33,000	ก.ค. - ก.ย.	ด้านที่ 5	ประเด็นที่ 11	ผู้ผ่านการอบรม 40 รูป/คน
372	โครงการพัฒนาศักยภาพอาจารย์ประจำหลักสูตรและบุคลากร (อส.)	520,000	ม.ค.	ด้านที่ 5	ประเด็นที่ 11	ผู้ผ่านการอบรม 86 รูป/คน
373	โครงการพัฒนาทักษะดิจิทัลสำหรับบุคลากร (อส.)	150,000	พ.ค.	ด้านที่ 5	ประเด็นที่ 11	ผู้ผ่านการอบรม 65 รูป/คน
374	โครงการตรวจประเมินคุณภาพการศึกษาภายในระดับหลักสูตร (อส.)	320,000	ก.ค.	ด้านที่ 5	ประเด็นที่ 11	ผู้ผ่านการอบรม 147 รูป/คน
375	โครงการอบรมสัมมนาประกันคุณภาพการศึกษา (อส.)	40,000	ส.ค.	ด้านที่ 5	ประเด็นที่ 11	ผู้ผ่านการอบรม 90 รูป/คน
376	โครงการตรวจประเมินคุณภาพการศึกษาภายในระดับวิทยาเขต (อส.)	40,000	ก.ย.	ด้านที่ 5	ประเด็นที่ 11	ผู้ผ่านการอบรม 94 รูป/คน
377	โครงการส่งเสริมความรู้ คุณธรรม และจริยธรรมด้านการป้องกันและปราบปรามทุจริต (ลน.)	36,400	มิ.ย.	ด้านที่ 5	ประเด็นที่ 11	ผู้ผ่านการอบรม 40 รูป/คน
378	โครงการพัฒนาบุคลากรประจำปี 2568 (ลน.)	91,000	เม.ย. - พ.ค.	ด้านที่ 5	ประเด็นที่ 11	ผู้ผ่านการอบรม 50 รูป/คน
379	โครงการพัฒนาอาจารย์ประจำปี 2568 (ลน.)	38,000	พ.ค.	ด้านที่ 5	ประเด็นที่ 11	ผู้ผ่านการอบรม 27 รูป/คน

ลำดับ	แผนงาน - ผลผลิต/โครงการ - รายการ	งบประมาณ	ระยะเวลาในการดำเนินงาน	พันธกิจของมหาวิทยาลัย 1.การจัดการศึกษา 2. การวิจัย 3.การบริการวิชาการแก่สังคม 4.การทำนุบำรุงศิลปวัฒนธรรม 5.ระบบการบริหารจัดการ	ยุทธศาสตร์ชาติ พ.ศ.2566 - 2580	ผลผลิต/ผลการดำเนินงานของแต่ละโครงการ/กิจกรรม
380	โครงการตรวจประเมินประกันคุณภาพระดับหลักสูตรประจำปี 2567 (ลน.)	257,400	ก.ค. - ก.ย.	ด้านที่ 5	ประเด็นที่ 11	ผู้เข้าร่วมโครงการ 102 รูป/คน
381	โครงการตรวจประเมินระดับวิทยาเขต (ลน.)	50,000	ก.ค. - ก.ย.	ด้านที่ 5	ประเด็นที่ 11	ผู้เข้าร่วมโครงการ 50 รูป/คน
382	โครงการพัฒนาศักยภาพบุคลากรเข้าสู่ตำแหน่งทางวิชาการ (ศศ.)	100,000	ส.ค.	ด้านที่ 5	ประเด็นที่ 11	ผู้ผ่านการอบรม 39 รูป/คน
383	โครงการพัฒนาศักยภาพบุคลากร (ศศ.)	100,000	มี.ค.	ด้านที่ 5	ประเด็นที่ 11	ผู้ผ่านการอบรม 35 รูป/คน
384	โครงการตรวจประเมินประกันคุณภาพประจำปี (ศศ.)	300,000	ส.ค. - ก.ย.	ด้านที่ 5	ประเด็นที่ 11	ผู้เข้าร่วมโครงการ 143 รูป/คน
385	โครงการพัฒนาบุคลากรเพื่อเพิ่มประสิทธิภาพการทำงาน (รอ.)	130,000	ม.ค.	ด้านที่ 5	ประเด็นที่ 11	ผู้ผ่านการอบรม 70 รูป/คน
386	โครงการพัฒนาสื่อเพื่อการประชาสัมพันธ์ มหาวิทยาลัยมหามกุฏราชวิทยาลัย วิทยาเขตร้อยเอ็ด (รอ.)	304,700	ต.ค.	ด้านที่ 5	ประเด็นที่ 11	ผู้ผ่านการอบรม 80 รูป/คน
387	โครงการอบรมเชิงปฏิบัติการการบริหารความเสี่ยงและการจัดการความรู้ (รอ.)	100,000	พ.ค.	ด้านที่ 5	ประเด็นที่ 11	ผู้ผ่านการอบรม 100 รูป/คน
388	โครงการอบรมการจัดทำแผนพัฒนาส่วนงาน แผนปฏิบัติการประจำปี วิทยาเขตร้อยเอ็ด (รอ.)	130,000	ก.พ.	ด้านที่ 5	ประเด็นที่ 11	ผู้ผ่านการอบรม 79 รูป/คน
389	โครงการประกันคุณภาพการศึกษา : ตรวจประเมินคุณภาพการศึกษาภายในระดับหลักสูตร (รอ.)	250,000	ส.ค.	ด้านที่ 5	ประเด็นที่ 11	ผู้ผ่านการอบรม 232 รูป/คน

ลำดับ	แผนงาน - ผลผลิต/โครงการ - รายการ	งบประมาณ	ระยะเวลาในการดำเนินงาน	พันธกิจของมหาวิทยาลัย 1.การจัดการศึกษา 2. การวิจัย 3.การบริการวิชาการแก่สังคม 4.การทำนุบำรุงศิลปวัฒนธรรม 5.ระบบการบริหารจัดการ	ยุทธศาสตร์ชาติ พ.ศ.2566 - 2580	ผลผลิต/ผลการดำเนินงานของแต่ละโครงการ/กิจกรรม
390	โครงการตรวจประเมินคุณภาพการศึกษาภายในระดับคณะ/วิทยาเขต/วิทยาลัย ประจำปีการศึกษา 2567 (รอ.)	50,000	ก.ย.	ด้านที่ 5	ประเด็นที่ 11	ผู้ผ่านการอบรม 97 รูป/คน
391	โครงการพัฒนาศักยภาพบุคลากรในการปฏิบัติงาน (ศช.)	300,000	มี.ค.	ด้านที่ 5	ประเด็นที่ 11	ผู้ผ่านการอบรม 50 รูป/คน
392	โครงการประกันคุณภาพการศึกษาระดับอุดมศึกษา (ศช.)	200,000	ก.ค. - ก.ย.	ด้านที่ 5	ประเด็นที่ 11	ผู้ผ่านการอบรม 50 รูป/คน
393	โครงการกลยุทธ์เชิงรุกด้านการประชาสัมพันธ์รับสมัครนักศึกษาทั้งไทยและต่างประเทศ (วศน.)	137,500	พ.ย. - ม.ค.	ด้านที่ 5	ประเด็นที่ 11	ผู้ผ่านการอบรม 500 รูป/คน
394	โครงการตรวจประเมินคุณภาพการศึกษาภายในระดับหลักสูตร ประจำปีการศึกษา 2567 (วศน.)	25,600	ก.ค. - ก.ย.	ด้านที่ 5	ประเด็นที่ 11	ผู้ผ่านการอบรม 40 รูป/คน
395	โครงการตรวจประเมินคุณภาพการศึกษาภายในระดับคณะ ประจำปีการศึกษา 2567 (วศน.)	28,200	ก.ค. - ก.ย.	ด้านที่ 5	ประเด็นที่ 11	ผู้ผ่านการอบรม 40 รูป/คน
396	โครงการออกกำลังกายด้วยการเล่นกีฬา (วศน.)	53,000	พ.ย. - ส.ค.	ด้านที่ 5	ประเด็นที่ 11	ผู้เข้าร่วมโครงการ 61 รูป/คน
397	โครงการสัมมนาวิชาการและแข่งขันกีฬาพุทธศาสน์สานสัมพันธ์ (วศน.)	191,000	พ.ค. - มิ.ย.	ด้านที่ 5	ประเด็นที่ 11	ผู้เข้าร่วมโครงการ 45 รูป/คน
398	โครงการพัฒนาศักยภาพบุคลากรเพื่อเพิ่มประสิทธิผลในการปฏิบัติงาน (วศน.)	151,200	พ.ค. - มิ.ย.	ด้านที่ 5	ประเด็นที่ 11	ผู้ผ่านการอบรม 45 รูป/คน
399	โครงการส่งเสริมสุขภาพในการแข่งขันกีฬาบุคลากรแห่งประเทศไทย (วศน.)	89,700	ม.ค. - มี.ค.	ด้านที่ 5	ประเด็นที่ 11	ผู้เข้าร่วมโครงการ 50 รูป/คน
400	โครงการอบรมสัมมนาบุคลากร (ส่วนกลาง)	1,000,000	ตลอดปี	ด้านที่ 5	ประเด็นที่ 11	ผู้ผ่านการอบรม 250 รูป/คน

ลำดับ	แผนงาน - ผลผลิต/โครงการ - รายการ	งบประมาณ	ระยะเวลาในการดำเนินงาน	พันธกิจของมหาวิทยาลัย 1.การจัดการศึกษา 2. การวิจัย 3.การบริการวิชาการแก่สังคม 4.การทำนุบำรุงศิลปวัฒนธรรม 5.ระบบการบริหารจัดการ	ยุทธศาสตร์ชาติ พ.ศ.2566 - 2580	ผลผลิต/ผลการดำเนินงานของแต่ละโครงการ/กิจกรรม
401	โครงการพัฒนาศักยภาพบุคลากรเพื่อสร้างองค์ความรู้ด้านเทคโนโลยีสารสนเทศ (กองเทคโนโลยี)	500,000	ตลอดปี	ด้านที่ 5	ประเด็นที่ 11	ผู้ผ่านการอบรม 100 รูป/คน
402	โครงการอบรมด้านการป้องกันความปลอดภัยในคอมพิวเตอร์ (กองเทคโนโลยี)	220,000	ตลอดปี	ด้านที่ 5	ประเด็นที่ 11	ผู้ผ่านการอบรม 150 รูป/คน
403	โครงการปฐมนิเทศบุคลากรใหม่ (กองทรัพยากรบุคคล)	400,000	พ.ค.	ด้านที่ 5	ประเด็นที่ 11	ผู้ผ่านการอบรม 60 รูป/คน
404	โครงการพัฒนาศักยภาพบุคลากร (กองทรัพยากรบุคคล)	2,000,000	ตลอดปี	ด้านที่ 5	ประเด็นที่ 11	ผู้ผ่านการอบรม 500 รูป/คน
405	โครงการพัฒนาศักยภาพผู้บริหาร (กองทรัพยากรบุคคล)	700,000	ตลอดปี	ด้านที่ 5	ประเด็นที่ 11	ผู้ผ่านการอบรม 60 รูป/คน
406	โครงการพัฒนาทักษะภาษาอังกฤษสำหรับบุคลากร (กองทรัพยากรบุคคล)	1,500,000	ตลอดปี	ด้านที่ 5	ประเด็นที่ 11	ผู้ผ่านการอบรม 60 รูป/คน
407	โครงการพัฒนาศักยภาพอาจารย์เข้าสู่ตำแหน่งทางวิชาการ ครั้งที่ 2 (กองงานสภามหาวิทยาลัย)	176,300	พ.ค.	ด้านที่ 5	ประเด็นที่ 11	ผู้ผ่านการอบรม 120 รูป/คน
408	โครงการอบรมเกณฑ์ประเมินการเรียนการสอน (บัณฑิต)	50,000	ก.ค. - ส.ค.	ด้านที่ 5	ประเด็นที่ 11	ผู้ผ่านการอบรม 30 รูป/คน
409	โครงการอบรมสร้างฐานบุคลากรให้เป็นเลิศทางวิชาการ (บัณฑิต)	200,000	มี.ค.	ด้านที่ 5	ประเด็นที่ 11	ผู้ผ่านการอบรม 40 รูป/คน
410	โครงการประกันคุณภาพการศึกษาระดับหลักสูตร (บัณฑิต)	50,000	ก.ค. - ส.ค.	ด้านที่ 5	ประเด็นที่ 11	ผู้ผ่านการอบรม 30 รูป/คน
411	โครงการอบรมเชิงปฏิบัติการเทคนิคการจัดทำ มคอ.3 มคอ.5 ตาม PLO ใหม่ (ภาคพิเศษ) (คณะสังคมศาสตร์)	250,000	พ.ค. - มิ.ย.	ด้านที่ 5	ประเด็นที่ 11	ผู้ผ่านการอบรม 30 รูป/คน

ลำดับ	แผนงาน - ผลผลิต/โครงการ - รายการ	งบประมาณ	ระยะเวลาในการดำเนินงาน	พันธกิจของมหาวิทยาลัย 1.การจัดการศึกษา 2. การวิจัย 3.การบริการวิชาการแก่สังคม 4.การทำนุบำรุงศิลปวัฒนธรรม 5.ระบบการบริหารจัดการ	ยุทธศาสตร์ชาติ พ.ศ.2566 - 2580	ผลผลิต/ผลการดำเนินงานของแต่ละโครงการ/กิจกรรม
412	โครงการสัมมนาเพื่อพัฒนาและปรับปรุงหลักสูตรรัฐศาสตร์มหาบัณฑิตและรัฐศาสตร์ดุขฎีบัณฑิต (บัณฑิตศึกษา) (คณะสังคมศาสตร์)	300,000	ก.ค. - ส.ค.	ด้านที่ 5	ประเด็นที่ 11	ผู้ผ่านการอบรม 50 รูป/คน
413	โครงการตรวจประเมินคุณภาพการศึกษา ระดับบัณฑิตศึกษา (คณะศึกษาศาสตร์)	45,000	ก.ค. - ส.ค.	ด้านที่ 5	ประเด็นที่ 11	ผู้เข้าร่วมโครงการ 30 รูป/คน
414	โครงการพัฒนาหลักสูตร	56,200	พ.ค. - มิ.ย.	ด้านที่ 5	ประเด็นที่ 11	ผู้ผ่านการอบรม 20 รูป/คน